



**EINWOHNERGEMEINDE BÄRISWIL**

---

**Jahresrechnung 2025**

## Inhaltsverzeichnis

0 Auf einen Blick .....	4
1 BERICHTERSTATTUNG .....	5
1.1 Allgemeines.....	5
1.2 Erfolgsrechnung .....	5
1.3 Spezialfinanzierungen (gebührenfinanzierte Bereiche).....	6
1.4 Investitionsrechnung.....	8
1.5 Bilanz .....	8
1.6 Nachkredite .....	9
2 ECKDATEN .....	10
2.1 Übersicht .....	10
2.2 Selbstfinanzierung / Finanzierungsergebnis .....	11
2.3 Gestufte Erfolgsausweise .....	12
2.3.1 Gesamter Haushalt .....	12
2.3.2 Allgemeiner Haushalt .....	13
2.3.3 Wasserversorgung .....	14
2.3.4 Abwasserentsorgung .....	15
2.3.5 Abfall.....	16
3 BILANZ .....	17
4 FUNKTIONEN.....	19
4.1 Erfolgsrechnung .....	19
4.1.1 Kommentar .....	20
4.2 Investitionsrechnung.....	26
5 SACHGRUPPEN .....	28
5.1 Erfolgsrechnung .....	28
5.2 Investitionsrechnung.....	29
6 GELDFLUSSRECHNUNG .....	30

7 FINANZKENNZAHLEN .....	32
7.1 Gesamthaushalt .....	32
7.2 Allgemeiner Haushalt .....	34
7.3 Spezialfinanzierung Wasserversorgung.....	35
7.4 Spezialfinanzierung Abwasserentsorgung .....	35
7.5 Spezialfinanzierung Abfall .....	36
8 GENEHMIGUNG DER JAHRESRECHNUNG .....	37
9 BESTÄTIGUNGSBERICHT .....	39
10 ANHANG .....	42
10.1 Regelwerk .....	42
10.1.1 Angewendetes Regelwerk.....	42
10.1.2 Bewertung Finanzvermögen .....	42
10.1.3 Bewertung Verwaltungsvermögen.....	43
10.1.4 Aktivierungsgrenzen.....	43
10.1.5 Bestehendes Verwaltungsvermögen .....	43
10.2 Grundlagen der Jahresrechnung .....	43
10.3 Eigenkapitalnachweis .....	44
10.4 Rückstellungsspiegel.....	45
10.5 Beteiligungsspiegel.....	46
10.6 Gewährleistungsspiegel.....	50
10.7 Anlagespiegel.....	51
10.8 Kreditkontrolle .....	54
10.8.1 Verpflichtungskredite für Investitionen .....	54
10.8.2 Nachkredite.....	55
10.9 Weitere massgebende Angaben.....	56
10.9.1 Werterhaltungskosten und Einlagen in die Spezialfinanzierung Werterhalt Wasserversorgung.....	56
10.9.2 Werterhaltungskosten und Einlagen in die Spezialfinanzierung Werterhalt Abwasseranlagen .....	57

11 DETAILS ZUR RECHNUNG .....	58
11.1 Bilanz .....	58
11.2 Erfolgsrechnung nach Funktionen .....	65
11.3 Erfolgsrechnung nach Sachgruppen.....	87
11.4 Investitionsrechnung nach Funktionen.....	102
11.5 Investitionsrechnung nach Sachgruppen .....	105

## 0 Auf einen Blick

Der Gesamthaushalt schliesst mit einem Ertragsüberschuss von CHF 28'413.39 ab.

Im Allgemeinen Haushalt wird ein Ertragsüberschuss von CHF 52'251.62 ausgewiesen. Nach HRM2 müssen zusätzliche Abschreibungen (Art. 84 Gemeindeverordnung [GV, BSG 170.111]) vorgenommen und in die finanzpolitische Reserve eingelegt werden, wenn im Allgemeinen Haushalt ein Ertragsüberschuss ausgewiesen wird und die Nettoinvestitionen höher als die ordentlichen Abschreibungen ausfallen. Die ordentlichen Abschreibungen fallen im Rechnungsjahr 2025 höher aus als die Nettoinvestitionen; deshalb werden keine zusätzlichen Abschreibungen vorgenommen.

Die gebührenfinanzierten Spezialfinanzierungen schliessen mit einem Aufwandüberschuss von CHF 23'838.23 ab.

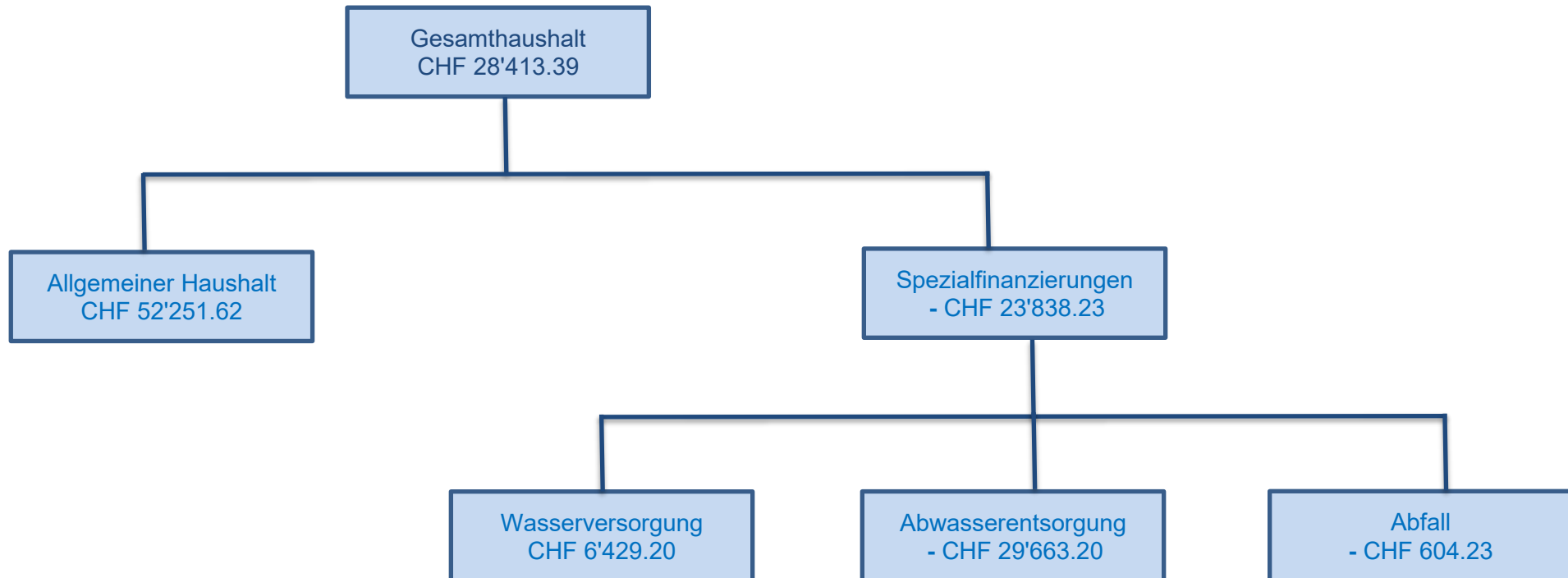

# 1 BERICHTERSTATTUNG

## 1.1 Allgemeines

Die Jahresrechnung 2025 wurde nach dem Rechnungslegungsmodell HRM2, gemäss Art. 70 Gemeindegesetz (GG, BSG 170.11) erstellt. Zum Einsatz gelangte das Informatiksystem „Abacus“ der Talus Informatik AG, 3266 Wiler bei Seedorf.

## 1.2 Erfolgsrechnung

### Ergebnis Gesamthaushalt

Der Gesamthaushalt schliesst mit einem Ertragsüberschuss von CHF 28'413.39 ab. Budgetiert war ein Aufwandüberschuss von CHF 5'780.00. Das Rechnungsergebnis ist im Vergleich zum Budget um CHF 34'193.39 besser ausgefallen.

### Ergebnis Allgemeiner Haushalt

Der Allgemeine Haushalt weist einen Ertragsüberschuss von CHF 52'251.62 aus. Budgetiert war ein Defizit von CHF 241'846.00, das allerdings vollumfänglich aus der finanzpolitischen Reserve hätte entnommen werden können. Im Vergleich zum Budget 2025 **vor** Entnahme aus der finanzpolitischen Reserve schliesst die Rechnung also um CHF 294'097.62 besser ab. Da die ordentlichen Abschreibungen im Rechnungsjahr 2025 höher als die Nettoinvestitionen sind, dürfen systembedingt keine zusätzlichen Abschreibungen vorgenommen und in die finanzpolitische Reserve eingelegt werden.

Der Bilanzüberschuss erhöht sich per 31. Dezember 2025 um CHF 52'251.62 von CHF 1'056'566.15 auf CHF 1'108'817.77. Der Saldo der finanzpolitischen Reserve bleibt unverändert (CHF 417'842.28).

### Personalaufwand

Der Personalaufwand (Kontengruppe 30) ist um CHF 50'061.15 tiefer ausgefallen als budgetiert (Budgetkredit: CHF 589'970.00).

### Sachaufwand

Der Sach- und übrige Betriebsaufwand (Kontengruppe 31) liegt mit CHF 849'332.90 um CHF 88'167.10 unter dem Budget.

### Abschreibungen

Das bestehende Verwaltungsvermögen von CHF 1'044'444.45 (Art. T2-4 Abs. 1 Ziff. 1 bis 4, Übergangsbestimmungen GV) wurde per 1. Januar 2016 zu Buchwerten in HRM2 übernommen. Der Abschreibungssatz von 6.25% wurde an der Gemeindeversammlung vom 30. November 2015 mit dem Budget 2016 genehmigt. Im Jahr 2025 wurden auf dem bestehenden Verwaltungsvermögen lineare Abschreibungen von CHF 65'278.00 vorgenommen.

Seit 2016 werden die ordentlichen Abschreibungen nach Anlagekategorien und Nutzungsdauer der neuen – d. h. nach Einführung von HRM2 erstellten – Vermögenswerte berechnet. Die planmässigen und ausserplanmässigen Abschreibungen betragen im Rechnungsjahr 2025 CHF 97'015.10 und sind somit tiefer als budgetiert ausgefallen.

Systembedingte **zusätzliche Abschreibungen** (Art. 84 GV) müssen vorgenommen werden, wenn der **Allgemeine Haushalt** einen Ertragsüberschuss erzielt und die ordentlichen Abschreibungen unter den Nettoinvestitionen liegen. Im Rechnungsjahr 2025 übersteigen die ordentlichen Abschreibungen von CHF 151'172.00 die Nettoinvestitionen. In der Investitionsrechnung ergibt sich im Zusammenhang mit der Entwidmung des Kindergarten-Provisoriums (KG-Provisorium) ein Einnahmenüberschuss von CHF 231'090.00. Zusätzliche Abschreibungen sind daher nicht erforderlich, und es erfolgt keine Zuweisung an die finanzpolitische Reserve.

Anmerkung: Das Kindergarten-Provisorium wurde im Sommer 2025 veräussert. Die vorgängige Entwidmung (Überführung vom Verwaltungs- ins Finanzvermögen) wird in der Investitionsrechnung über das Einnahmenkonto 2170.6040.00 mit CHF 228'090.00 erfasst. Zusätzlich wurden Einnahmen von CHF 3'000.00 erzielt.

### **Fiskalertrag**

Steueranlage: 1.64 (unverändert)

Liegenschaftssteuer: 1.2‰ des amtlichen Wertes (unverändert)

Der Fiskalertrag (Kontengruppe 40) liegt insgesamt um CHF 288'487.85 über dem Budgetwert von CHF 3'132'050.00. Dieses sehr gute Ergebnis ist in erster Linie auf höhere Erträge aus den Einkommenssteuern der natürlichen Personen, insbesondere auch aufgrund von Vorjahrestaxationen, zurückzuführen. Mehreinnahmen konnten zudem bei den Quellensteuern und den Sonderveranlagungen sowie bei den Gewinnsteuern der juristischen Personen verzeichnet werden. Negativ wirkten sich dagegen die deutlich höheren passiven Steuerauscheidungen Einkommen aus, die als Minuserträge im Konto 9100.4000.50 ausgewiesen sind.

### **Finanz- und Lastenausgleich**

Die Einnahmen aus dem Finanz- und Lastenausgleich betragen CHF 158'759.00 (Disparitätenabbau Gemeinden: CHF 153'153.00 / Zuschuss Finanzausgleich soziodemografische Lasten: CHF 5'606.00); sie sind somit gegenüber dem Budget um CHF 5'459.00 höher ausgefallen.

## **1.3 Spezialfinanzierungen (gebührenfinanzierte Bereiche)<sup>1</sup>**

### **SF Wasserversorgung**

Die Wasserversorgung (Funktion 7101) weist einen Ertragsüberschuss von CHF 6'429.20 aus. Budgetiert war ein Ertragsüberschuss von CHF 20'690.00.

### **SF Abwasserentsorgung**

Die Abwasserentsorgung (Funktion 7201) verzeichnet dagegen einen Aufwandüberschuss von CHF 29'663.20. Im Budget war ein Aufwandüberschuss von CHF 12'970.00 vorgesehen.

---

<sup>1</sup> (Art. 30 Bst. b FHDV)

**SF Abfall**

Die Abfallentsorgung (Funktion 7301) schliesst mit einem geringfügigen Aufwandüberschuss von CHF 604.23 ab. Das Ergebnis fällt um CHF 12'895.77 besser aus als budgetiert.

<b>SF Wasserversorgung</b>		
	<b>Rechnungsjahr 2025 CHF</b>	<b>Budget 2025 CHF</b>
Erfolg	6'429.20	20'690.00
Verwaltungsvermögen per 31.12.2025	377'479.00	
Bestand Werterhalt per 31.12.2025	386'486.87	
Eigenkapital SF per 31.12.2025	386'994.78	

<b>SF Abwasserentsorgung</b>		
	<b>Rechnungsjahr 2025 CHF</b>	<b>Budget 2025 CHF</b>
Erfolg	-29'663.20	-12'970.00
Verwaltungsvermögen per 31.12.2025	410'769.35	
Bestand Werterhalt per 31.12.2025	1'721'455.55	
Eigenkapital SF per 31.12.2025	449'510.13	

<b>SF Abfall</b>		
	<b>Rechnungsjahr 2025 CHF</b>	<b>Budget 2025 CHF</b>
Erfolg	-604.23	-13'500.00
Verwaltungsvermögen per 31.12.2025	6'367.00	
Bestand Werterhalt per 31.12.2025	0.00	
Eigenkapital SF per 31.12.2025	156'923.81	

## 1.4 Investitionsrechnung

### Aktivierungsgrenze

Der Gemeinderat belastet einzelne Investitionen unter CHF 30'000.00 der Erfolgsrechnung. Bei den Spezialfinanzierungen beträgt die Aktivierungsgrenze CHF 10'000.00. Der Gemeinderat verfolgt eine konstante Praxis.

### Investitionsrechnung

Die Investitionsrechnung schliesst mit einem Einnahmenüberschuss von CHF 152'562.95 ab. Budgetiert war ein Ausgabenüberschuss von CHF 346'000.00. Die Rechnung fällt somit um CHF 498'562.95 besser aus.

Die Ausgaben liegen mit CHF 78'527.05 um CHF 271'472.95 unter dem Budget. Dies ist insbesondere auf den Entscheid zurückzuführen, das Projekt Schulraumerweiterung aus finanziellen Gründen bis auf Weiteres zu verschieben, womit der Planungskredit 2025 von CHF 300'000.00 hinfällig wurde.

Die Einnahmen übertreffen das Budget mit CHF 231'090.00 um CHF 227'090.00. Grund dafür ist der Verkauf des ehemaligen Kindergarten-Provisoriums. Im Zuge dessen wurde das Objekt vom Verwaltungs- ins Finanzvermögen überführt und gemäss den Vorgaben als Investitionseinnahme erfasst. Der entsprechende Betrag war nicht budgetiert, da der Verkaufszeitpunkt nicht im Voraus bestimmt werden konnte.

Die Abweichungen gehen aus der detaillierten Investitionsrechnung hervor.

## 1.5 Bilanz

### Neubewertungsreserve Finanzvermögen

Das Finanzvermögen wurde gemäss Anhang 1 zu Art. 81 Abs. 3 Ziff. 3 der Gemeindeverordnung (GV) neu bewertet. Die Neubewertungsreserve (SG 29600) betrug per 1. Januar 2016 CHF 56'464.00. Nach fünf Jahren seit Einführung von HRM2, d. h. per 1. Januar 2021, wurde ein Betrag von CHF 5'990.00 daraus in die obligatorische Schwankungsreserve (SG 29601) eingelegt. Ab dem Rechnungsjahr 2021 begann die lineare Auflösung des verbleibenden Bestandes. Sie erfolgte zugunsten des Bilanzüberschusses über fünf Jahre mit jährlich CHF 10'095.00. Im Rechnungsjahr 2025 wurde die letzte Tranche aufgelöst. Die Neubewertungsreserve ist damit vollständig abgebaut.

### Bilanzwerte

Die Bilanzsumme beträgt per 31. Dezember 2025 CHF 6'298'323.97 (Vorjahr: CHF 6'813'406.11). Davon beläuft sich das Finanzvermögen auf CHF 3'503'085.62 (Vorjahr: CHF 3'703'311.71). Das Verwaltungsvermögen beträgt per 31. Dezember 2025 CHF 2'795'238.35 (Vorjahr: CHF 3'110'094.10). Das Eigenkapital beträgt per 31. Dezember 2025 CHF 4'758'454.39 (Vorjahr: CHF 4'606'301.45). Das massgebende Eigenkapital des Allgemeinen Haushalts (Bilanzüberschuss, Konto 299) beläuft sich per 31. Dezember 2025 auf CHF 1'108'817.77 (Vorjahr: CHF 1'056'566.15).

## 1.6 Nachkredite

Es werden nur Nachkredite grösser als CHF 5'000.00 aufgeführt.

Total: CHF 297'275.20

davon:

gebunden	CHF	145'553.15
im Kompetenzbereich des Gemeinderats	CHF	151'722.05
im Kompetenzbereich der Stimmberechtigten	CHF	0.00

## 2 ECKDATEN

### 2.1 Übersicht

	Rechnung 2025	Budget 2025	Rechnung 2024
Jahresergebnis ER Gesamthaushalt	28'413.39	-5'780.00	295'464.23
Jahresergebnis ER Allgemeiner Haushalt	52'251.62	0.00	239'898.99
Jahresergebnis gesetzliche Spezialfinanzierungen	-23'838.23	-5'780.00	55'565.24
Steuerertrag natürliche Personen	2'716'206.95	2'645'000.00	2'656'650.55
Steuerertrag juristische Personen	84'953.30	35'400.00	51'065.40
Liegenschaftssteuer	290'509.05	282'000.00	290'924.15
Nettoinvestitionen	-152'562.95	346'000.00	42'295.10
Bestand Finanzvermögen	3'503'085.62		3'703'311.71
Bestand Verwaltungsvermögen Gesamthaushalt	2'795'238.35		3'110'094.40
Bestand Verwaltungsvermögen Allgemeiner Haushalt	2'000'623.00		2'382'885.00
Bestand Verwaltungsvermögen Spezialfinanzierungen	794'615.35		727'209.40
Fremdkapital	1'539'869.58		2'207'104.66
Eigenkapital	4'758'454.39		4'606'301.45
Reserven	417'842.28		417'842.28
Bilanzüberschuss/-fehlbetrag	1'108'817.77		1'056'566.15

## 2.2 Selbstfinanzierung / Finanzierungsergebnis

		Rechnung 2025	Budget 2025	Rechnung 2024
Ergebnis Gesamthaushalt	90	28'413.39	-5'780.00	295'464.23
Abschreibung Verwaltungsvermögen	33 +	162'293.10	175'000.00	175'191.70
Einlagen in Fonds und Spezialfinanzierungen	35 +	163'573.70	156'600.00	156'619.65
Entnahmen aus Fonds und Spezialfinanzierungen	45 -	-29'740.15	-35'760.00	-23'813.55
Wertberichtigung Darlehen Verwaltungsvermögen	364 +	0.00	0.00	0.00
Wertberichtigung Beteiligungen Verwaltungsvermögen	365 +	0.00	0.00	0.00
Abschreibungen Investitionsbeiträge	366 +	0.00	0.00	0.00
Einlagen in das Eigenkapital	389 +	0.00	0.00	0.00
Entnahmen aus dem Eigenkapital	489 -	-10'094.00	-251'940.00	-10'095.00
<b>Selbstfinanzierung</b>		<b>314'446.04</b>	<b>38'120.00</b>	<b>593'367.03</b>
<b>Nettoinvestitionen</b>				
Investitionsausgaben	5 +	78'527.05	350'000.00	61'818.90
Investitionseinnahmen	6 -	231'090.00	4'000.00	19'523.80
<b>Nettoinvestitionen</b>		<b>-152'562.95</b>	<b>346'000.00</b>	<b>42'295.10</b>
<b>Finanzierungsergebnis</b>		<b>467'008.99</b>	<b>-307'880.00</b>	<b>551'071.93</b>

## 2.3 Gestufte Erfolgsausweise

### 2.3.1 Gesamter Haushalt

	Rechnung 2025	Budget 2025	Rechnung 2024
<b>Betrieblicher Aufwand</b>			
30 Personalaufwand	539'908.85	589'970.00	554'019.70
31 Sach- und übriger Betriebsaufwand	849'332.90	937'500.00	797'664.97
33 Abschreibungen Verwaltungsvermögen	162'293.10	175'000.00	175'191.70
35 Einlagen in Fonds und Spezialfinanzierungen	163'573.70	156'600.00	156'619.65
36 Transferaufwand	2'893'576.30	2'946'430.00	2'747'251.55
37 Durchlaufende Beiträge	774.50	0.00	0.00
<b>Betrieblicher Aufwand</b>	<b>4'609'459.35</b>	<b>4'805'500.00</b>	<b>4'430'747.57</b>
<b>Betrieblicher Ertrag</b>			
40 Fiskalertrag	3'420'537.85	3'132'050.00	3'320'526.20
41 Regalien und Konzessionen	28'735.25	25'400.00	29'088.85
42 Entgelte	631'931.35	689'580.00	687'068.43
43 Verschiedene Erträge	5'159.64	12'350.00	12'429.72
45 Entnahmen aus Fonds und Spezialfinanzierungen	29'740.15	35'760.00	23'813.55
46 Transferertrag	592'055.00	600'300.00	592'018.70
47 Durchlaufende Beiträge	774.50	0.00	0.00
<b>Betrieblicher Ertrag</b>	<b>4'708'933.74</b>	<b>4'495'440.00</b>	<b>4'664'945.45</b>
<b>ERGEBNIS AUS BETRIEBLICHER TÄTIGKEIT</b>	<b>99'474.39</b>	<b>-310'060.00</b>	<b>234'197.88</b>
34 Finanzaufwand	152'870.00	18'400.00	12'452.85
44 Finanzertrag	71'715.00	70'740.00	63'624.20
<b>ERGEBNIS AUS FINANZIERUNG</b>	<b>-81'155.00</b>	<b>52'340.00</b>	<b>51'171.35</b>
<b>OPERATIVES ERGEBNIS</b>	<b>18'319.39</b>	<b>-257'720.00</b>	<b>285'369.23</b>
38 Ausserordentlicher Aufwand	0.00	0.00	0.00
48 Ausserordentlicher Ertrag	10'094.00	251'940.00	10'095.00
<b>AUSSERORDENTLICHES ERGEBNIS</b>	<b>10'094.00</b>	<b>251'940.00</b>	<b>10'095.00</b>
<b>GESAMTERGEBNIS ERFOLGSRECHNUNG</b>	<b>28'413.39</b>	<b>-5'780.00</b>	<b>295'464.23</b>

(+ = Ertragsüberschuss / - = Aufwandüberschuss)

**2.3.2 Allgemeiner Haushalt**

	Rechnung 2025	Budget 2025	Rechnung 2024
<b>Betrieblicher Aufwand</b>			
30 Personalaufwand	539'908.85	588'160.00	550'625.65
31 Sach- und übriger Betriebsaufwand	584'832.10	650'000.00	573'276.77
33 Abschreibungen Verwaltungsvermögen	151'172.00	161'800.00	164'824.60
35 Einlagen in Fonds und Spezialfinanzierungen	6'970.50	0.00	0.00
36 Transferaufwand	2'763'224.30	2'801'260.00	2'612'279.35
37 Durchlaufende Beiträge	774.50	0.00	0.00
<b>Betrieblicher Aufwand</b>	<b>4'046'882.25</b>	<b>4'201'220.00</b>	<b>3'901'006.37</b>
<b>Betrieblicher Ertrag</b>			
40 Fiskalertrag	3'420'537.85	3'132'050.00	3'320'526.20
41 Regalien und Konzessionen	28'692.95	25'000.00	28'996.00
42 Entgelte	132'342.53	127'080.00	125'913.74
43 Verschiedene Erträge	5'159.64	12'350.00	12'429.72
45 Entnahmen aus Fonds und Spezialfinanzierungen	1'978.20	13'060.00	4'007.85
46 Transferertrag	592'055.00	600'300.00	592'018.70
47 Durchlaufende Beiträge	774.50	0.00	0.00
<b>Betrieblicher Ertrag</b>	<b>4'181'540.67</b>	<b>3'909'840.00</b>	<b>4'083'892.21</b>
<b>ERGEBNIS AUS BETRIEBLICHER TÄTIGKEIT</b>	<b>134'658.42</b>	<b>-291'380.00</b>	<b>182'885.84</b>
34 Finanzaufwand	152'870.00	18'400.00	12'452.85
44 Finanzertrag	60'369.20	57'840.00	59'371.00
<b>ERGEBNIS AUS FINANZIERUNG</b>	<b>-92'500.80</b>	<b>39'440.00</b>	<b>46'918.15</b>
<b>OPERATIVES ERGEBNIS</b>	<b>42'157.62</b>	<b>-251'940.00</b>	<b>229'803.99</b>
38 Ausserordentlicher Aufwand	0.00	0.00	0.00
48 Ausserordentlicher Ertrag	10'094.00	251'940.00	10'095.00
<b>AUSSERORDENTLICHES ERGEBNIS</b>	<b>10'094.00</b>	<b>251'940.00</b>	<b>10'095.00</b>
<b>GESAMTERGEBNIS ERFOLGSRECHNUNG</b>	<b>52'251.62</b>	<b>0.00</b>	<b>239'898.99</b>

(+ = Ertragsüberschuss / - = Aufwandüberschuss)

**2.3.3 Wasserversorgung**

	Rechnung 2025	Budget 2025	Rechnung 2024
<b>Betrieblicher Aufwand</b>			
30 Personalaufwand	0.00	1'810.00	3'394.05
31 Sach- und übriger Betriebsaufwand	109'776.15	122'200.00	78'724.35
33 Abschreibungen Verwaltungsvermögen	5'023.05	6'500.00	4'932.00
35 Einlagen in Fonds und Spezialfinanzierungen	38'313.40	38'300.00	38'314.45
36 Transferaufwand	5'600.00	6'800.00	6'200.00
37 Durchlaufende Beiträge	0.00	0.00	0.00
<b>Betrieblicher Aufwand</b>	<b>158'712.60</b>	<b>175'610.00</b>	<b>131'564.85</b>
<b>Betrieblicher Ertrag</b>			
40 Fiskalertrag	0.00	0.00	0.00
41 Regalien und Konzessionen	0.00	0.00	0.00
42 Entgelte	151'417.95	181'000.00	164'386.05
43 Verschiedene Erträge	0.00	0.00	0.00
45 Entnahmen aus Fonds und Spezialfinanzierungen	11'896.65	13'500.00	11'805.60
46 Transferertrag	0.00	0.00	0.00
47 Durchlaufende Beiträge	0.00	0.00	0.00
<b>Betrieblicher Ertrag</b>	<b>163'314.60</b>	<b>194'500.00</b>	<b>176'191.65</b>
<b>ERGEBNIS AUS BETRIEBLICHER TÄTIGKEIT</b>	<b>4'602.00</b>	<b>18'890.00</b>	<b>44'626.80</b>
34 Finanzaufwand	0.00	0.00	0.00
44 Finanzertrag	1'827.20	1'800.00	577.60
<b>ERGEBNIS AUS FINANZIERUNG</b>	<b>1'827.20</b>	<b>1'800.00</b>	<b>577.60</b>
<b>OPERATIVES ERGEBNIS</b>	<b>6'429.20</b>	<b>20'690.00</b>	<b>45'204.40</b>
38 Ausserordentlicher Aufwand	0.00	0.00	0.00
48 Ausserordentlicher Ertrag	0.00	0.00	0.00
<b>AUSSERORDENTLICHES ERGEBNIS</b>	<b>0.00</b>	<b>0.00</b>	<b>0.00</b>
<b>GESAMTERGEBNIS ERFOLGSRECHNUNG</b>	<b>6'429.20</b>	<b>20'690.00</b>	<b>45'204.40</b>
(+ = Ertragsüberschuss / - = Aufwandüberschuss)			

**2.3.4 Abwasserentsorgung**

	Rechnung 2025	Budget 2025	Rechnung 2024
<b>Betrieblicher Aufwand</b>			
30 Personalaufwand	0.00	0.00	0.00
31 Sach- und übriger Betriebsaufwand	24'281.55	25'200.00	19'079.15
33 Abschreibungen Verwaltungsvermögen	5'037.05	5'500.00	4'374.10
35 Einlagen in Fonds und Spezialfinanzierungen	118'289.80	118'300.00	118'305.20
36 Transferaufwand	118'552.00	131'370.00	122'672.20
37 Durchlaufende Beiträge	0.00	0.00	0.00
<b>Betrieblicher Aufwand</b>	<b>266'160.40</b>	<b>280'370.00</b>	<b>264'430.65</b>
<b>Betrieblicher Ertrag</b>			
40 Fiskalertrag	0.00	0.00	0.00
41 Regalien und Konzessionen	0.00	0.00	0.00
42 Entgelte	211'863.80	248'000.00	263'792.70
43 Verschiedene Erträge	0.00	0.00	0.00
45 Entnahmen aus Fonds und Spezialfinanzierungen	15'865.30	9'200.00	8'000.10
46 Transferertrag	0.00	0.00	0.00
47 Durchlaufende Beiträge	0.00	0.00	0.00
<b>Betrieblicher Ertrag</b>	<b>227'729.10</b>	<b>257'200.00</b>	<b>271'792.80</b>
<b>ERGEBNIS AUS BETRIEBLICHER TÄTIGKEIT</b>	<b>-38'431.30</b>	<b>-23'170.00</b>	<b>7'362.15</b>
34 Finanzaufwand	0.00	0.00	0.00
44 Finanzertrag	8'768.10	10'200.00	3'376.75
<b>ERGEBNIS AUS FINANZIERUNG</b>	<b>8'768.10</b>	<b>10'200.00</b>	<b>3'376.75</b>
<b>OPERATIVES ERGEBNIS</b>	<b>-29'663.20</b>	<b>-12'970.00</b>	<b>10'738.90</b>
38 Ausserordentlicher Aufwand	0.00	0.00	0.00
48 Ausserordentlicher Ertrag	0.00	0.00	0.00
<b>AUSSERORDENTLICHES ERGEBNIS</b>	<b>0.00</b>	<b>0.00</b>	<b>0.00</b>
<b>GESAMTERGEBNIS ERFOLGSRECHNUNG</b>	<b>-29'663.20</b>	<b>-12'970.00</b>	<b>10'738.90</b>
<i>(+ = Ertragsüberschuss / - = Aufwandüberschuss)</i>			

## 2.3.5 Abfall

	Rechnung 2025	Budget 2025	Rechnung 2024
<b>Betrieblicher Aufwand</b>			
30 Personalaufwand	0.00	0.00	0.00
31 Sach- und übriger Betriebsaufwand	130'443.10	140'100.00	126'584.70
33 Abschreibungen Verwaltungsvermögen	1'061.00	1'200.00	1'061.00
35 Einlagen in Fonds und Spezialfinanzierungen	0.00	0.00	0.00
36 Transferaufwand	6'200.00	7'000.00	6'100.00
37 Durchlaufende Beiträge	0.00	0.00	0.00
<b>Betrieblicher Aufwand</b>	<b>137'704.10</b>	<b>148'300.00</b>	<b>133'745.70</b>
<b>Betrieblicher Ertrag</b>			
40 Fiskalertrag	0.00	0.00	0.00
41 Regalien und Konzessionen	42.30	400.00	92.85
42 Entgelte	136'307.07	133'500.00	132'975.94
43 Verschiedene Erträge	0.00	0.00	0.00
45 Entnahmen aus Fonds und Spezialfinanzierungen	0.00	0.00	0.00
46 Transferertrag	0.00	0.00	0.00
47 Durchlaufende Beiträge	0.00	0.00	0.00
<b>Betrieblicher Ertrag</b>	<b>136'349.37</b>	<b>133'900.00</b>	<b>133'068.79</b>
<b>ERGEBNIS AUS BETRIEBLICHER TÄTIGKEIT</b>	<b>-1'354.73</b>	<b>-14'400.00</b>	<b>-676.91</b>
34 Finanzaufwand	0.00	0.00	0.00
44 Finanzertrag	750.50	900.00	298.85
<b>ERGEBNIS AUS FINANZIERUNG</b>	<b>750.50</b>	<b>900.00</b>	<b>298.85</b>
<b>OPERATIVES ERGEBNIS</b>	<b>-604.23</b>	<b>-13'500.00</b>	<b>-378.06</b>
38 Ausserordentlicher Aufwand	0.00	0.00	0.00
48 Ausserordentlicher Ertrag	0.00	0.00	0.00
<b>AUSSERORDENTLICHES ERGEBNIS</b>	<b>0.00</b>	<b>0.00</b>	<b>0.00</b>
<b>GESAMTERGEBNIS ERFOLGSRECHNUNG</b>	<b>-604.23</b>	<b>-13'500.00</b>	<b>-378.06</b>

(+ = Ertragsüberschuss / - = Aufwandüberschuss)

**3 BILANZ****AKTIVEN**

	Rechnung 2025	Rechnung 2024
<b>FINANZVERMÖGEN</b>		
100 Flüssige Mittel und kurzfristige Geldanlagen	1'614'337.80	1'630'791.61
101 Forderungen	1'782'314.07	1'956'206.35
104 Aktive Rechnungsabgrenzungen	0.00	0.00
106 Vorräte und angefangene Arbeiten	5'959.75	5'959.75
107 Finanzanlagen	15'078.00	24'958.00
108 Sachanlagen FV	85'396.00	85'396.00
<b>TOTAL FINANZVERMÖGEN</b>	<b>3'503'085.62</b>	<b>3'703'311.71</b>
<b>VERWALTUNGSVERMÖGEN</b>		
140 Sachanlagen VV	2'758'129.35	3'066'208.40
142 Immaterielle Anlagen	15'106.00	18'883.00
144 Darlehen	12'000.00	15'000.00
145 Beteiligungen, Grundkapitalien	10'003.00	10'003.00
<b>TOTAL VERWALTUNGSVERMÖGEN</b>	<b>2'795'238.35</b>	<b>3'110'094.40</b>
<b>AKTIVEN</b>	<b>6'298'323.97</b>	<b>6'813'406.11</b>

**PASSIVEN**

	Rechnung 2025	Rechnung 2024
<b>FREMDKAPITAL</b>		
<b>Kurzfristiges Fremdkapital</b>		
200 Laufende Verbindlichkeiten	257'364.35	328'983.15
201 Kurzfristige Finanzverbindlichkeiten	0.00	0.00
204 Passive Rechnungsabgrenzungen	2'625.00	1'334.60
205 Kurzfristige Rückstellungen	156'500.00	174'500.00
<b>Total kurzfristiges Fremdkapital</b>	<b>416'489.35</b>	<b>504'817.75</b>
<b>Langfristiges Fremdkapital</b>		
206 Langfristige Finanzverbindlichkeiten	1'023'764.45	1'622'360.05
208 Langfristige Rückstellungen	91'000.00	72'000.00
209 Verbindlichkeiten gegenüber Spezialfinanzierungen und Fonds im FK	8'615.78	7'926.86
<b>Total langfristiges Fremdkapital</b>	<b>1'123'380.23</b>	<b>1'702'286.91</b>
<b>TOTAL FREMDKAPITAL</b>	<b>1'539'869.58</b>	<b>2'207'104.66</b>
<b>EIGENKAPITAL</b>		
290 Verpflichtungen/Vorschüsse gegenüber Spezialfinanzierungen	1'117'861.92	1'136'707.85
293 Vorfinanzierungen	2'107'942.42	1'979'101.17
294 Reserven	417'842.28	417'842.28
296 Neubewertungsreserve Finanzvermögen	5'990.00	16'084.00
299 Bilanzüberschuss /-fehlbetrag	1'108'817.77	1'056'566.15
<b>TOTAL EIGENKAPITAL</b>	<b>4'758'454.39</b>	<b>4'606'301.45</b>
<b>PASSIVEN</b>	<b>6'298'323.97</b>	<b>6'813'406.11</b>

## 4 FUNKTIONEN

### 4.1 Erfolgsrechnung

		Rechnung 2025		Budget 2025		Rechnung 2024	
		Aufwand	Ertrag	Aufwand	Ertrag	Aufwand	Ertrag
0	Allgemeine Verwaltung Nettoergebnis	620'035.43	83'324.05 536'711.38	692'560.00	92'780.00 599'780.00	612'986.02	91'924.25 521'061.77
1	Öffentliche Ordnung und Sicherheit, Verteidigung Nettoergebnis	126'614.35	97'311.98 29'302.37	139'360.00	96'320.00 43'040.00	128'433.95	88'347.49 40'086.46
2	Bildung Nettoergebnis	1'655'817.45	379'413.40 1'276'404.05	1'622'940.00	387'740.00 1'235'200.00	1'509'568.80	376'107.75 1'133'461.05
3	Kultur, Sport und Freizeit, Kirche Nettoergebnis	73'557.32	15'256.04 58'301.28	80'930.00	12'800.00 68'130.00	65'814.40	12'479.07 53'335.33
4	Gesundheit Nettoergebnis	103.80	103.80	300.00	300.00	0.00	0.00
5	Soziale Sicherheit Nettoergebnis	966'727.00	36'337.65 930'389.35	1'044'800.00	39'600.00 1'005'200.00	946'491.95	34'459.55 912'032.40
6	Verkehr und Nachrichtenübermittlung Nettoergebnis	263'091.75	567.80 262'523.95	285'720.00	1'400.00 284'320.00	290'257.00	734.85 289'522.15
7	Umweltschutz und Raumordnung Nettoergebnis	620'498.70	586'671.30 33'827.40	672'370.00	644'220.00 28'150.00	622'728.15	605'377.15 17'351.00
8	Volkswirtschaft Nettoergebnis	2'825.90 25'867.05	28'692.95	2'960.00 22'040.00	25'000.00	2'546.25 26'449.75	28'996.00
9	Finanzen und Steuern Nettoergebnis	492'693.77 3'101'696.53	3'594'390.30	303'950.00 3'242'080.00	3'546'030.00	560'966.34 2'940'400.41	3'501'366.75

**4.1.1 Kommentar**

**0 Allgemeine Verwaltung**

	Rechnung 2025		Budget 2025		Rechnung 2024	
	Aufwand	Ertrag	Aufwand	Ertrag	Aufwand	Ertrag
	620'035.43	83'324.05	692'560.00	92'780.00	612'986.02	91'924.25
Nettoergebnis		536'711.38		599'780.00		521'061.77

Der Nettoaufwand liegt insgesamt um CHF 63'068.62 unter dem budgetierten Wert. Begründung für die wesentlichen Abweichungen (Budgetüber- oder -unterschreitungen von mehr als CHF 5'000 pro Konto):

*0120 Exekutive*

- Der für Anlässe und Repräsentationsaufgaben vorgesehene Gemeinderatskredit wurde im Rechnungsjahr 2025 nicht voll ausgeschöpft, da verschiedene Veranstaltungen kostengünstiger durchgeführt werden konnten (Unterschreitung: CHF 5'000).

*0220 Allgemeine Dienste*

- Der Personalaufwand blieb um CHF 28'000 unter dem budgetierten Betrag, da geplante Ressourcen im Berichtsjahr nicht vollständig beansprucht wurden.
- Die Kosten für die Anschaffung von Software und Lizenzen fielen um CHF 11'000 tiefer aus, da nicht alle geplanten Vorhaben umgesetzt wurden bzw. teilweise günstiger realisiert werden konnten.

**1 Öffentliche Ordnung und Sicherheit, Verteidigung**

	Rechnung 2025		Budget 2025		Rechnung 2024	
	Aufwand	Ertrag	Aufwand	Ertrag	Aufwand	Ertrag
	126'614.35	97'311.98	139'360.00	96'320.00	128'433.95	88'347.49
Nettoergebnis		29'302.37		43'040.00		40'086.46

Der Nettoaufwand liegt um CHF 13'737.63 unter dem budgetierten Wert. Begründung für die wesentlichen Abweichungen zum Budget:

*1500 Feuerwehr (einseitige Spezialfinanzierung)*

- Die Einnahmen aus den Ersatzabgaben übertrafen die Erwartungen um CHF 7'000.
- Insgesamt schliesst der Bereich Feuerwehr daher besser ab. Der Aufwandüberschuss beträgt CHF 1'978.20 und liegt damit deutlich unter dem budgetierten Wert von CHF 13'060.00. Der Fehlbetrag wird der Spezialfinanzierung entnommen.

**2 Bildung**

	Rechnung 2025		Budget 2025		Rechnung 2024	
	Aufwand	Ertrag	Aufwand	Ertrag	Aufwand	Ertrag
	1'655'817.45	379'413.40	1'622'940.00	387'740.00	1'509'568.80	376'107.75
Nettoergebnis		1'276'404.05		1'235'200.00		1'133'461.05

Der Nettoaufwand liegt um CHF 41'204.05 über dem budgetierten Wert. Begründung für die wesentlichen Abweichungen zum Budget:

**2110 Kindergarten**

- Der Aufwand im Bereich Kindergarten liegt um CHF 24'000 (21.12%) über dem Budget. Dies ist auf Schwankungen bei der Schüler- und Klassenzahl zurückzuführen. Gleichzeitig fallen die Rückerstattungen an die Lehrerbesoldungen (Schülerbeiträge) um CHF 7'000 tiefer aus als budgetiert.

**2120 Primarstufe**

- Auch die Beiträge für die Schülerinnen und Schüler der Primarstufe übersteigen den budgetierten Betrag um CHF 35'000. Dem stehen Mehrerträge aus Rückerstattungen an die Lehrerbesoldungen von CHF 10'000 gegenüber. Per Saldo resultiert eine Mehrbelastung von CHF 25'000 (6.95%).

**2130 Sekundarstufe I**

- Die Schulkostenbeiträge für Bärswiler Schülerinnen und Schüler im ersten Jahr des gymnasialen Bildungsgangs (GYM1) belaufen sich auf CHF 13'000. Budgetiert waren aufgrund von Schätzungen CHF 35'000.
- Die von der kantonalen Bildungsdirektion ausgerichteten Rückerstattungen an die Lehrerbesoldungen für die Sekundarstufe I betragen CHF 120'000 gegenüber budgetierten CHF 132'000 (-8.86%).

**2140 Musikschulen**

- Die gemäss Leistungsvertrag geschuldeten Beiträge an die Musikschulen lagen um CHF 6'000 über dem Budget.

**2170 Schulliegenschaften**

- Für die Anschaffung eines Schneepflugs (Konto 2170.3111.00) wurde ein Nachkredit von CHF 6'000 bewilligt. Damit kann der Winterdienst künftig effizienter und kostengünstiger ausgeführt werden.
- Der Budgetkredit für den baulichen Liegenschaftsunterhalt wurde um CHF 12'000 unterschritten, da einige Arbeiten kostengünstiger ausgeführt werden konnten und weniger unvorhergesehene Reparaturen anfielen.
- Die planmässigen Abschreibungen auf Hochbauten des Verwaltungsvermögens fallen um CHF 10'000 tiefer aus als vorgesehen. Dies ist auf den Verkauf des Containers (Kindergarten-Provisorium) im Sommer 2025 zurückzuführen.

**3 Kultur, Sport und Freizeit, Kirche**

		Rechnung 2025		Budget 2025		Rechnung 2024	
		Aufwand	Ertrag	Aufwand	Ertrag	Aufwand	Ertrag
		73'557.32	15'256.04	80'930.00	12'800.00	65'814.40	12'479.07
Nettoergebnis			58'301.28		68'130.00		53'335.33

Der Nettoaufwand liegt um CHF 9'828.72 unter dem budgetierten Wert. Die Abweichungen pro Konto bleiben – im Vergleich zu den Budgetkrediten – unter CHF 5'000.00 und werden deshalb an dieser Stelle nicht einzeln aufgeführt.

**4 Gesundheit**

		Rechnung 2025		Budget 2025		Rechnung 2024	
		Aufwand	Ertrag	Aufwand	Ertrag	Aufwand	Ertrag
		103.80		300.00		0.00	
Nettoergebnis			103.80		300.00		0.00

Der Nettoaufwand liegt um CHF 196.20 unter dem budgetierten Wert.

**5 Soziale Sicherheit**

		Rechnung 2025		Budget 2025		Rechnung 2024	
		Aufwand	Ertrag	Aufwand	Ertrag	Aufwand	Ertrag
		966'727.00	36'337.65	1'044'800.00	39'600.00	946'491.95	34'459.55
Nettoergebnis			930'389.35		1'005'200.00		912'032.40

Der Nettoaufwand liegt um CHF 74'810.65 unter dem budgetierten Wert. Begründung für die wesentlichen Abweichungen zum Budget:

**5320 Ergänzungsleistungen AHV / IV**

- Die Gemeindebeiträge an den kantonalen Lastenausgleich Ergänzungsleistungen AHV / IV lagen um CHF 33'000 unter dem budgetierten Wert (-11.64%). Grundlage für die Budgetierung bildeten die kantonalen Vorgaben.

**5799 Lastenausgleich Soziales**

- Die Gemeindebeiträge an den kantonalen Lastenausgleich Soziales fielen gegenüber dem Budget um CHF 37'000 tiefer aus (-5.41%). Auch hier erfolgte die Budgetierung auf Basis der kantonalen Vorgaben.

6 Verkehr und Nachrichtenübermittlung	Rechnung 2025		Budget 2025		Rechnung 2024	
	Aufwand	Ertrag	Aufwand	Ertrag	Aufwand	Ertrag
	263'091.75	567.80	285'720.00	1'400.00	290'257.00	734.85
Nettoergebnis		262'523.95		284'320.00		289'522.15

Der Nettoaufwand liegt um CHF 21'796.05 unter dem budgetierten Wert. Begründung für die wesentlichen Abweichungen zum Budget:

#### 6150 Gemeindestrassen

- Der Aufwand für den baulichen Unterhalt der Strassen liegt um CHF 22'000 tiefer als budgetiert, da im Berichtsjahr keine dringenden Reparaturen infolge von Winterschäden erforderlich waren.

7 Umweltschutz und Raumordnung	Rechnung 2025		Budget 2025		Rechnung 2024	
	Aufwand	Ertrag	Aufwand	Ertrag	Aufwand	Ertrag
	620'498.70	586'671.30	672'370.00	644'220.00	622'728.15	605'377.15
Nettoergebnis		33'827.40		28'150.00		17'351.00

Der Nettoaufwand liegt um CHF 5'677.40 über dem budgetierten Wert.

#### 7101 Wasserversorgung

- Die Wasserversorgung schliesst wie vorgeschrieben ausgeglichen ab.
- Beim Wasserbezug resultierte ein Minderaufwand von CHF 7'000 gegenüber dem budgetierten Betrag.
- Im Zusammenhang mit dem Beitritt zum Wasserverbund Region Bern AG (WVRB) bewilligte der Gemeinderat zwei Nachkredite von insgesamt CHF 13'000 (Konto 7101.3130.30: Übertragung von Aufgaben und Bereinigung des Leitungskatasters Trinkwasser).
- Der Budgetkredit für den baulichen Unterhalt am Wasserleitungsnetz wurde nicht beansprucht (CHF 15'000, keine Leitungsbrüche).
- Die zweite Pumpe der Druckerhöhungsanlage wurde 2025 nicht ersetzt. Der entsprechende Aufwand (Konto 7101.3142.41: CHF 5'000) ist im Budget 2026 eingeplant.
- Die Erträge aus Anschlussgebühren blieben mit CHF 7'000 deutlich unter dem budgetierten Betrag von CHF 35'000 (- CHF 28'000). Dadurch erhöhte sich der Finanzierungsbedarf für den Werterhalt entsprechend.
- Die gesetzlich vorgeschriebene Einlage in die Spezialfinanzierung Werterhalt beträgt insgesamt rund CHF 38'000. Davon konnten CHF 7'463.40 aus Anschlussgebühren angerechnet werden; der verbleibende Betrag von CHF 30'850.00 wurde als Einlage in den Werterhalt nach Wiederbeschaffungswert verbucht.
- In die Spezialfinanzierung Wasserversorgung Rechnungsausgleich konnte ein Betrag von CHF 6'429.20 eingelegt werden (Ertragsüberschuss); budgetiert war ein Ertragsüberschuss von CHF 20'690.00.

**7201 Abwasserentsorgung**

- Die Abwasserentsorgung schliesst wie vorgeschrieben ausgeglichen ab.
- Bei den Dienstleistungen Dritter ist eine Budgetunterschreitung von CHF 6'000 zu verzeichnen, unter anderem aufgrund von Minderaufwand bei extern vergebenen Werkhofarbeiten.
- Für den baulichen werterhaltenden Unterhalt des Kanalisationsnetzes wurde ein Nachkredit von CHF 7'000 bewilligt, da aufgrund von Zustandskontrollen der sekundären Abwasseranlagen zusätzliche Massnahmen erforderlich waren, was zu einer entsprechend höheren Entnahme aus der Spezialfinanzierung Wert-erhalt führte.
- Der Beitrag an den ARA-Verband liegt um CHF 12'000 unter dem budgetierten Wert.
- Die Erträge aus Anschlussgebühren blieben mit CHF 21'000 deutlich unter dem budgetierten Betrag von CHF 60'000 (- CHF 39'000). Dadurch erhöhte sich der Finanzierungsbedarf für den Werterhalt entsprechend.
- Die gesetzlich vorgeschriebene Einlage in die Spezialfinanzierung Werterhalt beträgt insgesamt rund CHF 118'000. Davon konnten CHF 20'689.80 aus An-schlussgebühren angerechnet werden; der verbleibende Betrag von CHF 97'600.00 wurde als Einlage in den Werterhalt nach Wiederbeschaffungswert ver-bucht.
- Aus der Spezialfinanzierung Abwasserentsorgung Rechnungsausgleich musste ein Betrag von CHF 29'663.20 entnommen werden (Aufwandüberschuss); budgetiert war ein Aufwandüberschuss von CHF 12'970.00.

**7301 Abfall**

- Die Abfallentsorgung schliesst wie vorgeschrieben ausgeglichen ab.
- Der Aufwand für Betriebs- und Verbrauchsmaterial (z. B. Kehrichtsäcke, Gebührenmarken usw.) lag mit CHF 6'000 unter dem budgetierten Wert von CHF 14'000.
- Aus der Spezialfinanzierung Abfall Rechnungsausgleich musste ein Betrag von CHF 604.23 entnommen werden (Aufwandüberschuss); budgetiert war ein Aufwandüberschuss von CHF 13'500.00.

**7900 Raumordnung allgemein**

- Im Budget 2025 wurde ein Ertrag von CHF 10'000 als letzte Tranche einer vertraglich geregelten Mehrwertabgabe eingeplant. Die Zahlung erfolgte jedoch bereits 2024, wodurch im Berichtsjahr ein entsprechender Minderertrag entstand.

**7909 Mehrwertabschöpfung (neurechtlich)**

- Die Funktion 7909 schliesst ausgeglichen ab. Von den im Berichtsjahr eingegangenen Teilabgaben eines Planungsmehrwertes wurden CHF 7'000 der Spe-zialfinanzierung zugewiesen und CHF 1'000 an den Kanton weitergeleitet. Da der Zeitpunkt solcher Erträge nicht planbar ist, konnten diese im Budget nicht berücksichtigt werden.

**8 Volkswirtschaft**

		Rechnung 2025		Budget 2025		Rechnung 2024	
		Aufwand	Ertrag	Aufwand	Ertrag	Aufwand	Ertrag
Nettoergebnis		2'825.90	28'692.95	2'960.00	25'000.00	2'546.25	28'996.00
		25'867.05		22'040.00		26'449.75	

Der Nettoertrag liegt um CHF 3'827.05 über dem budgetierten Wert.

**9 Finanzen und Steuern**

		Rechnung 2025		Budget 2025		Rechnung 2024	
		Aufwand	Ertrag	Aufwand	Ertrag	Aufwand	Ertrag
		492'693.77	3'594'390.30	303'950.00	3'546'030.00	560'966.34	3'501'366.75
Nettoergebnis		3'101'696.53		3'242'080.00		2'940'400.41	

Der Nettoertrag liegt um CHF 140'383.47 unter dem budgetierten Wert.

**Der Steuerertrag liegt um netto CHF 203'775.55 über dem Budgetwert (Funktionen 9100, 9101 und 9102).** Begründung für die wesentlichen Abweichungen zum Budget:

*9100 Allgemeine Gemeindesteuern / 9101 Sondersteuern / 9102 Liegenschaftssteuern*

Positiv auf das Ergebnis wirkende Faktoren:

- Die Einkommenssteuern aus dem Steuerjahr 2025 überstiegen das Budget um CHF 77'000 (+3.20%). Die Erträge aus den Steuerveranlagungen der Jahre 2020 bis 2024 lagen zudem um CHF 100'000 über den Erwartungen; Beträge aus diesen Vorjahresveranlagungen sind für die Gemeinde praktisch nicht planbar. Insgesamt ergibt sich im Vergleich zum Budget ein Mehrertrag von CHF 177'000.
- Die Erträge aus Quellensteuern lagen mit CHF 50'000 deutlich über dem Budget von CHF 17'000, welches auf Erfahrungswerten aus früheren Jahren basierte. Insgesamt ergibt sich daraus ein Mehrertrag von CHF 33'000.
- Bei den Gewinnsteuern wurde mit CHF 60'000 ein deutlich höherer Ertrag erzielt als die budgetierten CHF 25'000 (Mehrertrag von CHF 35'000). Im Jahr 2023 führten einzelne Korrekturen von Veranlagungen durch den Kanton sogar zu einem Aufwand. Aus diesem Grund wird diese Position eher zurückhaltend budgetiert.
- Bei den Sonderveranlagungen wurden CHF 162'000 eingenommen, deutlich über dem Budget von CHF 75'000 (Mehrertrag von CHF 87'000). Aufgrund der unregelmässigen Zahlungsströme – zum Beispiel Auszahlungen aus der Säule 3a – ist diese Position nur schwer planbar.
- Zudem tragen die Reduktion der Wertberichtigungen für gefährdete Steuerguthaben, höhere aktive Steuerauscheidungen bei Einkommen und Vermögen, die Reduktion der Rückstellungen für Steuerteilungen JP (juristische Personen) sowie höhere Liegenschaftssteuern positiv zum Steuerertrag bei.

Negativ auf das Ergebnis wirkende Faktoren:

- Die höheren passiven Steuerauscheidungen bei den Einkommensteuern führten zu einem Mehraufwand von CHF 103'000 gegenüber dem Budget von CHF 73'000. Es handelt sich um Steuerteilungen zulasten von Bärswil. Die Budgetierung ist sehr schwierig, da Veranlagungen aus Vorjahren nicht abgeschätzt werden können (Rechnung 2024: CHF 75'000 / Rechnung 2025: CHF 176'000).
- Die Erträge aus den Vermögenssteuern 2025 lagen mit rund CHF 253'000 leicht unter dem Budget von CHF 256'000. Demgegenüber resultierte bei den Veranlagungen der Vorjahre 2020 bis 2024 ein Aufwand von knapp CHF 11'000, während ursprünglich ein Ertrag von CHF 15'000 erwartet worden war; solche Effekte aus Vorjahresveranlagungen sind für die Gemeinde nicht planbar. Insgesamt ergibt sich im Vergleich zum Budget ein Minderertrag von CHF 29'000.
- Zudem wirken sich höhere Forderungsverluste, die Erhöhung der Rückstellungen für Steuerteilungen NP (natürliche Personen), höhere passive Steuerauscheidungen Vermögen sowie geringere Erträge aus Grundstückgewinnsteuern negativ auf das Ergebnis aus.

*9300 Finanz- und Lastenausgleich*

- Die Gemeinde erhielt aus dem Disparitätenabbau CHF 153'000, knapp CHF 6'000 über dem budgetierten Betrag. Die Höhe der Beiträge wird vom Kanton vor allem auf Basis der Steuerkraft berechnet.

*9500 Übrige Ertragsanteile*

- Im Steuerjahr 2025 wurden Erbschafts- und Schenkungssteuern von CHF 75'000 eingenommen. Solche Erträge sind in der Regel nicht zu erwarten, da diese Steuern im Kanton Bern nur erhoben werden, wenn die Begünstigten nicht in direkter Linie verwandt sind. Aus diesem Grund war im Budget kein Betrag vorgesehen.

*9630 Liegenschaften des Finanzvermögens*

- Der Container, der unserer Gemeinde als Kindergarten-Provisorium diente, konnte im Sommer 2025 verkauft werden. Gemäss Vorgaben musste das Objekt vom Verwaltungsvermögen in das Finanzvermögen übertragen werden. Nach Abzug der planmässigen Abschreibungen bis 2024 und unter Berücksichtigung des Verkaufspreises resultierte ein Verlust von CHF 123'000. Dieser Aufwand war im Budget nicht vorgesehen, da der Verkaufszeitpunkt nicht planbar war.

*9690 Finanzvermögen*

- Der aktuell publizierte Steuerwert des Anteilscheins der Genossenschaft Elektra beträgt CHF 15'000, während der Buchwert bisher bei CHF 25'000 lag. Deshalb wurde eine entsprechende Wertberichtigung vorgenommen (Konto 9690.3440.00 Wertberichtigungen Finanzanlagen FV).

## 4.2 Investitionsrechnung

	Rechnung 2025		Budget 2025		Rechnung 2024	
	Ausgaben	Einnahmen	Ausgaben	Einnahmen	Ausgaben	Einnahmen
0 Allgemeine Verwaltung Nettoausgaben/-einnahmen					15'314.00	15'314.00
1 Öffentliche Ordnung und Sicherheit, Verteidigung Nettoausgaben/-einnahmen			1'000.00	1'000.00	1'209.80	1'209.80
2 Bildung Nettoausgaben/-einnahmen	228'090.00	228'090.00	300'000.00	300'000.00	0.00	0.00
3 Kultur, Sport und Freizeit, Kirche Nettoausgaben/-einnahmen	3'000.00	3'000.00	3'000.00	3'000.00	3'000.00	3'000.00
4 Gesundheit Nettoausgaben/-einnahmen						
5 Soziale Sicherheit Nettoausgaben/-einnahmen						
6 Verkehr und Nachrichtenübermittlung Nettoausgaben/-einnahmen					1'642.40	1'642.40
7 Umweltschutz und Raumordnung Nettoausgaben/-einnahmen	78'527.05	78'527.05	50'000.00	50'000.00	60'176.50	60'176.50
8 Volkswirtschaft Nettoausgaben/-einnahmen						
9 Finanzen und Steuern Nettoausgaben/-einnahmen	231'090.00	78'527.05	4'000.00	350'000.00	19'523.80	61'818.90
		152'562.95	346'000.00		42'295.10	

**5 SACHGRUPPEN****5.1 Erfolgsrechnung**

	Rechnung 2025		Budget 2025		Rechnung 2024	
	Aufwand	Ertrag	Aufwand	Ertrag	Aufwand	Ertrag
<b>AUFWAND</b>						
30 Personalaufwand	539'908.85		589'970.00		554'019.70	
31 Sach- und übriger Betriebsaufwand	849'332.90		937'500.00		797'664.97	
33 Abschreibungen Verwaltungsvermögen	162'293.10		175'000.00		175'191.70	
34 Finanzaufwand	152'870.00		18'400.00		12'452.85	
35 Einlagen in Fonds und Spezialfinanzierungen	163'573.70		156'600.00		156'619.65	
36 Transferaufwand	2'893'576.30		2'946'430.00		2'747'251.55	
37 Durchlaufende Beiträge	774.50		0.00		0.00	
38 Ausserordentlicher Aufwand	0.00		0.00		0.00	
39 Interne Verrechnungen	955.30		1'300.00		750.15	
<b>3 TOTAL AUFWAND</b>	<b>4'763'284.65</b>		<b>4'825'200.00</b>		<b>4'443'950.57</b>	
<b>ERTRAG</b>						
40 Fiskalertrag		3'420'537.85		3'132'050.00		3'320'526.20
41 Regalien und Konzessionen		28'735.25		25'400.00		29'088.85
42 Entgelte		631'931.35		689'580.00		687'068.43
43 Verschiedene Erträge		5'159.64		12'350.00		12'429.72
44 Finanzertrag		71'715.00		70'740.00		63'624.20
45 Entnahmen aus Fonds und Spezialfinanzierungen		29'740.15		35'760.00		23'813.55
46 Transferertrag		592'055.00		600'300.00		592'018.70
47 Durchlaufende Beiträge		774.50		0.00		0.00
48 Ausserordentlicher Ertrag		10'094.00		251'940.00		10'095.00
49 Interne Verrechnungen		955.30		1'300.00		750.15
<b>4 TOTAL ERTRAG</b>		<b>4'791'698.04</b>		<b>4'819'420.00</b>		<b>4'739'414.80</b>
<b>ABSCHLUSS</b>						
90 Abschluss Erfolgsrechnung	58'680.82	30'267.43	20'690.00	26'470.00	295'842.29	378.06
<b>9 ABSCHLUSS GESAMTHAUSHALT</b>	<b>58'680.82</b>	<b>30'267.43</b>	<b>20'690.00</b>	<b>26'470.00</b>	<b>295'842.29</b>	<b>378.06</b>
<b>TOTAL ERFOLGSRECHNUNG</b>	<b>4'821'965.47</b>	<b>4'821'965.47</b>	<b>4'845'890.00</b>	<b>4'845'890.00</b>	<b>4'739'792.86</b>	<b>4'739'792.86</b>

## 5.2 Investitionsrechnung

	Rechnung 2025		Budget 2025		Rechnung 2024	
	Ausgaben	Einnahmen	Ausgaben	Einnahmen	Ausgaben	Einnahmen
<b>AUSGABEN</b>						
50 Sachanlagen	78'527.05		350'000.00		61'818.90	
51 Investitionen auf Rechnung Dritter						
52 Immaterielle Anlagen						
54 Darlehen						
55 Beteiligungen und Grundkapitalien						
56 Eigene Investitionsbeiträge						
57 Durchlaufende Investitionsbeiträge						
<b>5 TOTAL AUSGABEN</b>	<b>78'527.05</b>		<b>350'000.00</b>		<b>61'818.90</b>	
<b>EINNAHMEN</b>						
60 Übertrag von Sachanlagen ins Finanzvermögen		228'090.00				
61 Rückerstattungen						
62 Abgang immaterielle Anlagen						
63 Investitionsbeiträge für eigene Rechnung						15'314.00
64 Rückzahlung von Darlehen		3'000.00		4'000.00		4'209.80
65 Übertragung von Beteiligungen						
66 Rückzahlung eigener Investitionsbeiträge						
67 Durchlaufende Investitionsbeiträge						
<b>6 TOTAL EINNAHMEN</b>		<b>231'090.00</b>		<b>4'000.00</b>		<b>19'523.80</b>
59 Übertrag an Bilanz (Passivierungen)	231'090.00		4'000.00		19'523.80	
69 Übertrag an Bilanz (Aktivierungen)		78'527.05		350'000.00		61'818.90
<b>NETTOINVESTITIONEN</b>	<b>-152'562.95</b>		<b>346'000.00</b>		<b>42'295.10</b>	

## 6 GELDFLUSSRECHNUNG

Bezeichnung	2025	2024
<b>Geldfluss aus betrieblicher Tätigkeit</b>		
(-) Aufwandüberschuss / Ertragsüberschuss	28'413.39	295'464.23
Abschreibungen Verwaltungsvermögen	162'293.10	175'191.70
Abschreibungen Investitionsbeiträge	0.00	0.00
Einlagen in das Eigenkapital	0.00	0.00
(-) Entnahmen aus dem Eigenkapital	-10'094.00	-10'095.00
Wertberichtigungen Anlagen FV / (-) Wertberichtigungen Anlagen FV	9'880.00	1'202.00
Abnahme / (-) Zunahme Forderungen	173'892.28	-313'803.77
Abnahme / (-) Zunahme Vorräte	0.00	0.00
Abnahme / (-) Zunahme aktive Rechnungsabgrenzungen	0.00	0.00
(-) Abnahme / Zunahme Laufende Verbindlichkeiten	-73'785.80	-5'179.65
Zunahme / (-) Abnahme kurzfr. Rückstellungen	-18'000.00	1'500.00
(-) Abnahme / Zunahme passive Rechnungsabgrenzungen	1'290.40	1'334.60
(-) Abnahme / Zunahme langfr. Rückstellungen	19'000.00	-2'000.00
Zunahme / (-) Abnahme Spezialfinanzierungen im EK und Vorfinanzierungen	133'833.55	132'806.10
<b>Geldfluss aus betrieblicher Tätigkeit</b>	<b>426'722.92</b>	<b>276'420.21</b>
<b>Geldfluss aus Investitionstätigkeit</b>		
Zahlungen für Nettoinv. Sachanlagen + Immat. Anlagen + Investitionsbeiträge VV	155'562.95	-38'085.30
(-) Auszahlungen für Darlehen/Beteiligungen VV	-3'000.00	-4'209.80
<b>Geldfluss aus Investitionstätigkeit</b>	<b>152'562.95</b>	<b>-42'295.10</b>

<b>Geldfluss aus Finanzierungstätigkeit</b>		
Zunahme / (-) Abnahme Kontokorrente mit Dritten	2'167.00	3'032.65
Aufnahme kurzfristige Finanzverbindlichkeiten	0.00	0.00
(-) Rückzahlung kurzfristige Finanzverbindlichkeiten	0.00	0.00
Aufnahme langfristige Finanzverbindlichkeiten	2'680.00	2'720.20
(-) Rückzahlung langfristige Finanzverbindlichkeiten	-601'275.60	-448.70
Zunahme / (-) Abnahme Stiftungen, Legate, Zuwendungen im FK sowie Fonds im FK	688.92	-2'923.94
<b>Geldfluss aus Finanzierungstätigkeit</b>	<b>-595'739.68</b>	<b>2'380.21</b>
<b>Total Geldfluss</b>	<b>-16'453.81</b>	<b>236'505.32</b>
Bestand Flüssige Mittel und kurzfristige Geldanlagen 1.1.	1'630'791.61	1'394'286.29
<b>Bestand Flüssige Mittel und kurzfristige Geldanlagen 31.12.</b>	<b>1'614'337.80</b>	<b>1'630'791.61</b>
<i>Kontrollrechnung: Differenz</i>	<i>0.00</i>	<i>0.00</i>

## 7 FINANZKENNZAHLEN

### 7.1 Gesamthaushalt

Kennzahl	Rechnung 2025	Mittel 2021 - 2025	Kommentar / Interpretation
	Wert	Wert	
<b>Nettoverschuldungsquotient (NVQ)</b>	-66.33%	-42.82%	<b>Nettoschulden in % der direkten Steuern NP und JP und des Finanzausgleichs.</b> Diese Kennzahl gibt an, welcher Anteil der direkten Steuern der natürlichen und juristischen Personen + / - Finanzausgleich erforderlich wäre, um die Nettoschulden zu tilgen. <b>Negativer NVQ = Nettovermögen</b>
<b>Selbstfinanzierungsgrad (SFG)</b>	Nettoinvestitionen minus und Selbstfinanzierung positiv	171.29%	<b>Selbstfinanzierung in % der Nettoinvestitionen.</b> Der SFG gibt an, in welchem Ausmass Neuinvestitionen durch selbst erwirtschaftete Mittel finanziert werden können. Bei einem Wert von über 100% werden Mittel für den Schuldenabbau bzw. die Vermögensbildung freigesetzt. <b>Richtwert: 50 – 100% = problematisch bis vertretbar / &gt; 100% = idealer Wert</b>
<b>Zinsbelastungsanteil (ZBA)</b>	-0.27%	-0.31%	<b>Nettozinsaufwand in % des laufenden Ertrages.</b> Der ZBA sagt aus, welcher Anteil des laufenden Ertrages durch den Nettozinsaufwand gebunden ist. Ein negativer Wert bedeutet, dass der Vermögensertrag höher ist als die Passivzinsen. <b>Richtwert: -1% - 0% = sehr tiefe Belastung</b>
<b>Bruttoverschuldungsanteil (BVA)</b>	26.75%	44.01%	<b>Bruttoschulden in % des laufenden Ertrages.</b> Der BVA zeigt die Verschuldungssituation der Gemeinde und beantwortet die Frage, zu welchem Anteil der laufende Ertrag beansprucht würde, wenn die Bruttoschulden auf einmal abbezahlt werden müssten. <b>Richtwert: &lt; 50% = sehr gut</b>
<b>Investitionsanteil (INA)</b>	1.74%	7.29%	<b>Bruttoinvestitionen in % der Gesamtausgaben.</b> Der INA besagt, wie hoch die Ausgaben der Investitionsrechnung gemessen an den Gesamtausgaben waren. Die Differenz bezeichnet folglich die Höhe der Konsumausgaben. <b>Aussage: &lt; 10% = schwache Investitionstätigkeit</b>

<b>Kapitaldienstanteil (KDA)</b>	3.12%	3.31%	<b>Kapitaldienst in % des laufenden Ertrages.</b> Der KDA ist die Messgrösse für die Belastung des Haushaltes durch Kapitalkosten. Unter Kapitaldienst versteht man die Nettoszinsen plus Abschreibungen und Wertberichtigungen. Diese Kennzahl gibt Auskunft darüber, wie stark der laufende Ertrag durch die Zinsen und die ordentlichen Abschreibungen (Kapitaldienst) belastet ist. Ein steigender Anteil weist somit auf einen enger werdenden finanziellen Spielraum hin. <b>Richtwert: &lt; 5% = geringe Belastung</b>
<b>Nettoschuld in CHF pro Einwohner/-in (N/EW)</b>	-1'738.90	-1'042.78	<b>Nettoschuld geteilt durch mittlere Wohnbevölkerung.</b> Die N/EW wird als Gradmesser für die Verschuldung verwendet. Bei der Beurteilung ist ergänzend die finanzielle Leistungsfähigkeit massgebend (Selbstfinanzierungsanteil berücksichtigen). Ein <b>negativer Wert</b> entspricht einem <b>Nettovermögen</b> pro Einwohner/-in.
<b>Selbstfinanzierungsanteil (SFA)</b>	6.56%	9.40%	<b>Selbstfinanzierung in % des laufenden Ertrages.</b> Der SFA gibt Auskunft über die finanzielle Leistungsfähigkeit einer Gemeinde: Je höher der Wert, umso grösser ist der Spielraum für die Finanzierung von Investitionen (bzw. deren Folgekosten) oder für den Schuldenabbau. Als Minimalanforderung muss der SFA positiv sein. Ein negativer Wert würde bedeuten, dass die Gemeinde ihre Abschreibungen nicht mehr finanzieren kann bzw. einen Teil der Konsumausgaben durch Fremdmittel decken muss. <b>Richtwert: 5% - 15% = mittlerer Bereich</b>
<b>Nettozinsbelastungsanteil (NZB)</b>	3.60%	0.40%	<b>Finanzaufwand netto in % des Steuerertrages (direkte Steuern).</b> Die Kennzahl weist aus, welchen Teil des Steuerertrages der direkten Steuern eine Gemeinde für die Nettoszinsen aufwenden muss. Ein negativer Wert ist Ausdruck eines höheren Finanzertrages als Finanzaufwandes im Zähler. <b>Richtwert: 0 - 4% = sehr tiefe Belastung</b>
<b>Massgebliches Eigenkapital in CHF pro Einwohner/-in (MEK/EW)</b>	1'357.53	1'119.24	<b>Massgebliches Eigenkapital geteilt durch mittlere Wohnbevölkerung.</b> Diese Kennzahl ist eine Vergleichsgrösse und wird im Zusammenhang mit dem Finanzausgleich verwendet. <b>Richtwert: CHF 0 bis CHF 2'000 = geringes MEK/EW</b>

## 7.2 Allgemeiner Haushalt

Kennzahl	Rechnung 2025	Mittel 2021- 2025	Kommentar / Interpretation
	Wert	Wert	
<b>Selbstfinanzierungsgrad (SFG)</b>	Nettoinvestitionen minus und Selbstfi- nanzierung positiv	216.74%	<p><b>Selbstfinanzierung in % der Nettoinvestitionen.</b> Der Selbstfinanzierungsgrad gibt Antwort auf die Frage, inwiefern die Neuinvestitionen aus selbst erarbeiteten Mitteln bezahlt werden können. Ein SFG von unter 100% führt zu einer Neuverschuldung (wenn nicht durch die Auflösung von Finanzvermögen zusätzliche Mittel verfügbar gemacht werden können); bei einem Wert von über 100% werden Mittel für den Schuldenabbau bzw. für die Vermögensbildung freigesetzt. Diese Kennzahl kann von Jahr zu Jahr sehr stark schwanken. Dies insbesondere bei den kleineren Gemeinden, da die Investitionstätigkeit sehr unregelmässig ist.</p> <p><b>Richtwert: 50% – 100% = problematisch bis vertretbar / &gt; 100% = idealer Wert</b></p>
<b>Bilanzüberschussquotient (BÜQ)</b>	37.46%	31.89%	<p><b>Bilanzüberschuss in % der direkten Steuern NP und JP und des Finanzausgleichs.</b> Eine gesunde Eigenkapitalbasis ist notwendig, um eine gute Eigenfinanzierung sicherzustellen. Der BÜQ wird für den Allgemeinen Haushalt berechnet und gibt Auskunft über das Verhältnis des Bilanzüberschusses zu den beiden wichtigen Ertragsarten Steuern und Finanzausgleich. Ferner wird die Kennzahl als Ausgangsgrösse für die Berechnung der Auflösung der finanzpolitischen Reserve verwendet.</p> <p><b>Richtwert: 30% - 60% = mittlerer Bereich</b></p>

### 7.3 Spezialfinanzierung Wasserversorgung

Kennzahl	Rechnung 2025	Mittel 2021 - 2025	Kommentar / Interpretation
	Wert	Wert	
<b>Selbstfinanzierungsgrad (SFG)</b>	518.18%	83.17%	<b>Selbstfinanzierung in % der Nettoinvestitionen.</b> Der SFG gibt an, in welchem Ausmass Neuinvestitionen durch selbst erwirtschaftete Mittel finanziert werden können.
<b>Kostendeckungsgrad (KDG)</b>	104.05%	114.17%	<b>Ertrag in % des Aufwandes.</b> Der KDG gibt Auskunft, in welchem Umfang der Aufwand aus selbst erarbeiteten Erträgen gedeckt ist. <b>&gt; 100% = Ertragsüberschuss</b>
<b>Werterhaltungsquote (WEQ)</b>	7.64%	6.59%	<b>Bestand Werterhalt in % des Wiederbeschaffungswertes.</b> Die WEQ gibt das Verhältnis von Werterhalt zu Wiederbeschaffungswerten bei Wasser und Abwasser an. Die Gesetzgebung sieht die Möglichkeit vor, die Einlagen in den Werterhalt zu reduzieren bzw. ganz auszusetzen, sobald der Bestand Werterhalt 25% der Wiederbeschaffungswerte erreicht oder überschritten hat.

### 7.4 Spezialfinanzierung Abwasserentsorgung

Kennzahl	Rechnung 2025	Mittel 2021 - 2025	Kommentar / Interpretation
	Wert	Wert	
<b>Selbstfinanzierungsgrad (SFG)</b>	109.24%	157.20%	<b>Selbstfinanzierung in % der Nettoinvestitionen.</b> Der SFG gibt Antwort auf die Frage, inwieweit die Neuinvestitionen aus selbst erarbeiteten Mitteln bezahlt werden können. <b>Richtwert: &gt; 100% = sehr gut</b>
<b>Kostendeckungsgrad (KDG)</b>	87.46%	96.96%	<b>Ertrag in % des Aufwandes.</b> Der KDG gibt Auskunft, in welchem Umfang der Aufwand aus selbst erarbeiteten Erträgen gedeckt ist. <b>&lt; 100% = Aufwandüberschuss /</b> <b>&gt; 100% = Ertragsüberschuss</b>

<b>Werterhaltungsquote (WEQ)</b>	10.94%	10.90%	<b>Bestand Werterhalt in % des Wiederbeschaffungswertes.</b> Die WEQ gibt das Verhältnis von Werterhalt zu Wiederbeschaffungswerten bei Wasser und Abwasser an. Die Gesetzgebung sieht die Möglichkeit vor, die Einlagen in den Werterhalt zu reduzieren bzw. ganz auszusetzen, sobald der Bestand Werterhalt 25% der Wiederbeschaffungswerte erreicht oder überschritten hat.
----------------------------------	--------	--------	--

### 7.5 Spezialfinanzierung Abfall

Kennzahl	Rechnung 2025	Mittel 2021 - 2025	Kommentar / Interpretation
	Wert	Wert	
<b>Selbstfinanzierungsgrad (SFG)</b>	keine Nettoinvestitionen	40.33%	<b>Selbstfinanzierung in % der Nettoinvestitionen.</b> Der SFG gibt Antwort auf die Frage, inwieweit die Neuinvestitionen aus selbst erarbeiteten Mitteln bezahlt werden können.
<b>Kostendeckungsgrad (KDG)</b>	99.56%	100.04%	<b>Ertrag in % des Aufwandes.</b> Der KDG gibt Auskunft, in welchem Umfang der Aufwand aus selbst erarbeiteten Erträgen gedeckt ist. <b>&lt; 100% = Aufwandüberschuss /</b> <b>&gt; 100% = Ertragsüberschuss</b>

## 8 GENEHMIGUNG DER JAHRESRECHNUNG

Gemäss Art. 71 GV (170.111) hat der Gemeinderat die Jahresrechnung 2025 der Einwohnergemeinde Bärswil an der Sitzung vom 23. März 2026 genehmigt:

<b>ERFOLGSRECHNUNG</b>	Aufwand <b>Gesamthaushalt</b>	CHF	4'762'329.35
	Ertrag <b>Gesamthaushalt</b>	CHF	4'790'742.74
	Ertragsüberschuss	CHF	28'413.39
davon			
	Aufwand <b>Allgemeiner Haushalt</b>	CHF	4'199'752.25
	Ertrag <b>Allgemeiner Haushalt</b>	CHF	4'252'003.87
	Ertragsüberschuss	CHF	52'251.62
	Aufwand <b>Wasserversorgung</b>	CHF	158'712.60
	Ertrag <b>Wasserversorgung</b>	CHF	165'141.80
	Ertragsüberschuss	CHF	6'429.20
	Aufwand <b>Abwasserentsorgung</b>	CHF	266'160.40
	Ertrag <b>Abwasserentsorgung</b>	CHF	236'497.20
	Aufwandüberschuss	CHF	29'663.20
	Aufwand <b>Abfall</b>	CHF	137'704.10
	Ertrag <b>Abfall</b>	CHF	137'099.87
	Aufwandüberschuss	CHF	604.23
<b>INVESTITIONSRECHNUNG</b>	Ausgaben	CHF	78'527.05
	Einnahmen	CHF	231'090.00
	Nettoinvestitionen	CHF	-152'562.95
NACHKREDITE gem. Ziff. 1.6		CHF	297'275.20

Die Genehmigung und die Referendumsfrist werden im Fraubrunner Anzeiger vom 1. Mai 2026 bekannt gemacht.

Bärswil, 23. März 2026

**GEMEINDERAT BÄRSWIL**

Der Präsident

Die Gemeindeverwalterin

Roger Sauter

Janine Schmid

## 9 BESTÄTIGUNGSBERICHT



### Bericht des Rechnungsprüfungsorgans zur Jahresrechnung 2025

An die Gemeindeversammlung der

#### **Einwohnergemeinde Bärswil**

Als Rechnungsprüfungsorgan haben wir die Jahresrechnung der **Einwohnergemeinde Bärswil** bestehend aus Berichterstattung, Bilanz, Erfolgsrechnung, Investitionsrechnung, Geldflussrechnung und Anhang für das am 31. Dezember 2025 abgeschlossene Rechnungsjahr geprüft.

#### *Verantwortung des Gemeinderates*

Der Gemeinderat ist für die Aufstellung der Jahresrechnung in Übereinstimmung mit den kantonalen und kommunalen gesetzlichen Vorschriften verantwortlich. Diese Verantwortung beinhaltet die Ausgestaltung, Implementierung und Aufrechterhaltung eines internen Kontrollsystems mit Bezug auf die Aufstellung der Jahresrechnung, die frei von wesentlichen falschen Angaben als Folge von Verstössen oder Irrtümern ist. Darüber hinaus ist der Gemeinderat für die Anwendung sachgemässer Rechnungslegungsmethoden sowie die Vornahme angemessener Schätzungen verantwortlich.

#### *Verantwortung des Rechnungsprüfungsorgans*

Unsere Verantwortung ist es, aufgrund unserer Prüfung ein Prüfungsurteil über die Jahresrechnung abzugeben. Wir haben unsere Prüfung in Übereinstimmung mit den gesetzlichen Vorschriften und der Arbeitshilfe für Rechnungsprüfungsorgane (AH RPO, Ausgabe 2016) vorgenommen. Die Prüfung haben wir so zu planen und durchzuführen, dass wir hinreichende Sicherheit gewinnen, ob die Jahresrechnung frei von wesentlichen falschen Angaben ist.

Eine Prüfung beinhaltet die Durchführung von Prüfungshandlungen zur Erlangung von Prüfungsnachweisen für die in der Jahresrechnung enthaltenen Wertansätze und sonstigen Angaben. Die Auswahl der Prüfungshandlungen liegt im pflichtgemässen Ermessen des Prüfers. Dies schliesst eine Beurteilung der Risiken wesentlicher falscher Angaben in der Jahresrechnung als Folge von Verstössen oder Irrtümern ein. Bei der Beurteilung dieser Risiken berücksichtigt der Prüfer das interne Kontrollsystem, soweit es für die Aufstellung der Jahresrechnung von Bedeutung ist, um die den Umständen entsprechenden Prüfungshandlungen festzulegen, nicht aber um ein Prüfungsurteil über die Wirksamkeit des internen Kontrollsystems abzugeben.

Die Prüfung umfasst zudem die Beurteilung der Angemessenheit der angewandten Rechnungslegungsmethoden, der Plausibilität der vorgenommenen Schätzungen sowie eine Würdigung der Gesamtdarstellung der Jahresrechnung. Wir sind der Auffassung, dass die von uns erlangten Prüfungsnachweise eine ausreichende und angemessene Grundlage für unser Prüfungsurteil bilden.

*Prüfungsurteil*

Nach unserer Beurteilung entspricht die Jahresrechnung für das am 31. Dezember 2025 abgeschlossene Rechnungsjahr den kantonalen und kommunalen gesetzlichen Vorschriften.

*Berichterstattung aufgrund weiterer gesetzlicher Vorschriften*

Wir bestätigen, dass wir die Anforderungen an die Befähigung gemäss Art. 123 GV und die besonderen Voraussetzungen gemäss Art. 124 GV erfüllen und keine mit unserer Unabhängigkeit nicht vereinbare Sachverhalte vorliegen.

Wir beantragen, die Jahresrechnung per 31. Dezember 2025 mit Aktiven und Passiven von Fr. 6'298'323.97 und einem Ertragsüberschuss (Gesamthaushalt) von Fr. 28'413.39 zu genehmigen.

Urtenen-Schönbühl, 9. April 2026

**ROD Treuhand AG**



Andrea Stähli-Haeny  
Leitende Revisorin



Matthias Kummer



An die Gemeindeversammlung der  
**Einwohnergemeinde Bärswil**

Urtenen-Schönbühl, 9. April 2026

**Jahresbericht der Datenschutzaufsichtsstelle**

Gestützt auf Artikel 9 Absatz 3 des Organisationsreglements ist das Rechnungsprüfungsorgan Aufsichts-  
stelle für Datenschutzfragen im Sinn von Artikel 33 des kantonalen Datenschutzgesetzes. Der Bericht um-  
fasst den Zeitraum vom 01. Januar 2025 bis 31. Dezember 2025.

Der Gemeinderat ist für die Einhaltung der Datenschutzbestimmungen verantwortlich. Unsere Aufgabe  
besteht darin, die Einhaltung der gesetzlichen und reglementarischen Bestimmungen zu prüfen und zu  
beurteilen.

Aufgrund unserer Prüfungen sind wir nicht auf Sachverhalte gestossen, aus denen wir schliessen müssten,  
dass die gesetzlichen und reglementarischen Datenschutzvorschriften im Berichtszeitraum nicht einge-  
halten worden sind.

**ROD Treuhand AG**



Andrea Stähli-Haeny  
Leitende Revisorin



Matthias Kummer

## 10 ANHANG

### 10.1 Regelwerk

#### 10.1.1 Angewendetes Regelwerk

Der Rechnungsabschluss der Gemeinde Bärswil ist in Übereinstimmung mit den geltenden kantonalen gesetzlichen Grundlagen erstellt worden.

Gemeindegesezt (GG, BSG 170.11)

Gemeindeverordnung (GV, BSG 170.111)

Direktionsverordnung über den Finanzhaushalt der Gemeinden (FHDV, BSG 170.511)

Diese orientieren sich gemäss Art. 70 Absatz 1 GG am Harmonisierten Rechnungslegungsmodell für die Kantone und Gemeinden, HRM2, laut Handbuch der Konferenz der Kantonalen Finanzdirektoren. Die kantonalen Bestimmungen weichen in einzelnen Bereichen von den Empfehlungen des HRM2 ab. Das Amt für Gemeinden und Raumordnung stellt eine Auflistung dieser Ausnahmen zur Verfügung unter [www.be.ch/gemeinden](http://www.be.ch/gemeinden) > Register Arbeitshilfen > Gemeindefinanzen > HRM2 - Grundlagen.

#### 10.1.2 Bewertung Finanzvermögen<sup>2</sup>

Vermögenswerte im Finanzvermögen werden bilanziert, wenn sie einen künftigen Nutzen erbringen und ihr Wert verlässlich ermittelt werden kann. Sie werden bei erstmaliger Bilanzierung zu Anschaffungs- bzw. Herstellungskosten bilanziert. Entstehen der Gemeinde keine Kosten, wird zum Verkehrswert zum Zeitpunkt des Zugangs bilanziert. Folgebewertungen erfolgen zum Verkehrswert am Bilanzstichtag, wobei eine systematische Neubewertung bei Liegenschaften mit Ausnahme von Baurechten alle fünf Jahre oder bei Änderung des amtlichen Werts, bei allen anderen Vermögenswerten jährlich erfolgt. Die Bilanzwerte sind bei eingetretenen dauerhaften Wertminderungen oder Verlusten sofort zu berichtigen.

#### Folgebewertung Finanzvermögen (Art. 81 GV, BSG 170.111)

Das Finanzvermögen wurde gemäss Anhang 1 der GV periodisch neu bewertet.

Bilanzkonto	Bezeichnung	Auf-/Abwertung in CHF	Bewertungsmethode (Anhang 1, GV)	Letztmalige Bewertung
10700.00	Genossenschaftsanteil Elektra Gegenstorf	-9'880.00	Bruttosteuerwert, Ziff. 8, 1. Priorität	31.12.2025
10800.00	Grundstücke	0.00	Fläche x Preis/m <sup>2</sup> , Ziff. 2, 1. Priorität	31.12.2025

<sup>2</sup> s. Art. 32d Abs. b FHDV

### 10.1.3 Bewertung Verwaltungsvermögen

Vermögenswerte im Verwaltungsvermögen werden bilanziert, wenn sie einen künftigen mehrjährigen öffentlichen Nutzen hervorbringen und ihr Wert verlässlich ermittelt werden kann. Sie werden zu Anschaffungs- bzw. Herstellkosten nach der Nettomethode bilanziert und nach der definierten Nutzungsdauer linear abgeschrieben. Entstehen der Gemeinde keine Kosten, wird zum Verkehrswert zum Zeitpunkt des Zugangs bilanziert. Die Bilanzwerte sind bei eingetretenen dauerhaften Wertminderungen oder Verlusten sofort zu berichtigen. Die geltenden Anlagekategorien und Nutzungsdauern sind in Anhang 2 GV umschrieben.

### 10.1.4 Aktivierungsgrenzen

Allgemeiner Haushalt	CHF	30'000.00
Spezialfinanzierung Wasserversorgung	CHF	10'000.00
Spezialfinanzierung Abwasserentsorgung	CHF	10'000.00
Spezialfinanzierung Abfall	CHF	10'000.00

### 10.1.5 Bestehendes Verwaltungsvermögen

Seit dem Übergang auf HRM2 im Jahr 2016 wird das bestehende Verwaltungsvermögen linear über 16 Jahre abgeschrieben. Davon ausgenommen sind die Positionen gemäss Ziffer 4.1.3 der Übergangsbestimmungen der GV.

## 10.2 Grundlagen der Jahresrechnung

Als Grundlage für die Jahresrechnung 2025 dienen das Budget 2025 und die Vorjahresrechnung 2024.

Genehmigung/Prüfung:

	Budget	Jahresrechnung
Gemeinderat	21. Oktober 2024	24. März 2025
Bestätigungsbericht Rechnungsprüfungsorgan		10. April 2025
Gemeindeversammlung	2. Dezember 2024	kein fak. Referendum

### 10.3 Eigenkapitalnachweis

Eigenkapital per 01.01.2025		CHF	Veränderungsnachweis		CHF	Eigenkapital per 31.12.2025		CHF			
			Erhöhung (+) durch			Reduktion (-) durch					
29	<b>Eigenkapital</b>	<b>4'606'301</b>			<b>222'255</b>			<b>70'102</b>	<b>29</b>	<b>Eigenkapital</b>	<b>4'758'454</b>
290	Verpflichtungen (+) bzw. Vorschüsse (-) gegenüber Spezialfinanzierungen	1'136'708		Einlagen in SF EK	13'400		Entnahmen aus SF EK	32'246	290	Verpflichtungen (+) bzw. Vorschüsse (-) gegenüber Spezialfinanzierungen	1'117'862
29000.00	SF Feuerwehr einseitig	71'061				4510.01	Entnahme SF EK	1'978	29000.00	SF Feuerwehr einseitig	69'083
29001.00	SF Wasserversorgung	380'566	9010.00	Abschluss SF und Fonds im EK, Ertragsüberschuss	6'429				29001.00	SF Wasserversorgung	386'995
29002.00	SF Abwasserentsorgung	479'173	9010.00	Abschluss SF und Fonds im EK, Ertragsüberschuss				29'663	29002.00	SF Abwasserentsorgung	449'510
29003.00	SF Abfall	157'528				9011.00	Abschluss SF und Fonds im EK, Aufwandüberschuss	604	29003.00	SF Abfall	156'924
29008.00	SF Mehrwertabschöpfung, neurechtlich	48'380			6'971				29008.00	SF Mehrwertabschöpfung, neurechtlich	55'350
293	Vorfinanzierungen	1'979'101		Einlagen in Vorfinanzierungen EK	156'603		Entnahmen aus Vorfinanzierungen EK	27'762	293	Vorfinanzierungen	2'107'942
29301.00	SF Wasserversorgung Werterhalt	360'070	3510.10	Einlage Werterhalt (nach Wiederbeschaffungswert)	30'850	4510.00	Entnahme Werterhalt	11'897	29301.00	Wasserversorgung Werterhalt	386'487
			3510.50	Einlage Werterhalt (aus Anschlussgebühren)	7'463						
29302.00	SF Abwasserentsorgung Werterhalt	1'619'031	3510.10	Einlage Werterhalt (nach Wiederbeschaffungswert)	97'600	4510.00	Entnahme Werterhalt	15'865	29302.00	Abwasserentsorgung Werterhalt	1'721'456
			3510.50	Einlage Werterhalt (aus Anschlussgebühren)	20'690						
294	Reserven	417'842		Einlagen in Reserven	0		Entnahmen aus Reserven	0	294	Reserven	417'842
29400.00	Zusätzliche Abschreibungen	417'842							29400.00	Zusätzliche Abschreibungen	417'842
296	Neubewertungsreserve Finanzvermögen	16'084		Einlagen in Neubewertungsreserve FV	0		Entnahmen aus Neubewertungsreserve FV	10'094	296	Neubewertungsreserve Finanzvermögen	5'990
29600.00	Neubewertungsreserve FV	10'094				4896.00	Entnahmen aus Neubewertungsreserve	10'094	29600.00	Neubewertungsreserve FV	0
29601.00	Schwankungsreserve FV	5'990							29601.00	Schwankungsreserve FV	5'990
299	Bilanzüberschuss/-Fehlbetrag	1'056'566	2990	Jahresergebnis Überschuss (+)/Defizit (-)	52'252				299	Bilanzüberschuss/-Fehlbetrag	1'108'818

## 10.4 Rückstellungsspiegel

### 205 Kurzfristige Rückstellungen

Konto	Bezeichnung	Buchwert 01.01.2025	Veränderung			Buchwert 31.12.2025	Kommentar
			Bildung	Verwendung	Auflösung		
20500.00	Kurzfristige Rückstellungen aus Mehrleistungen des Personals	45'000.00	2'000.00			47'000.00	Rückstellung für Zeitguthaben gemäss kant. Vorgaben
20590.00	Kurzfristige Rückstellung Steuerteilung/-revision	129'500.00			-20'000.00	109'500.00	

### 208 Langfristige Rückstellungen

Konto	Bezeichnung	Buchwert 01.01.2025	Veränderung			Buchwert 31.12.2025	Kommentar
			Bildung	Verwendung	Auflösung		
20890.00	Langfristige Rückstellung Steuerteilung/-revision	72'000.00	26'000.00		-7'000.00	91'000.00	

<b>Total kurzfristige Rückstellungen</b>		174'500.00	2'000.00	0.00	-20'000.00	156'500.00	
<b>Total langfristige Rückstellungen</b>		72'000.00	26'000.00	0.00	-7'000.00	91'000.00	
<b>Total Rückstellungen</b>		<b>246'500.00</b>	<b>28'000.00</b>	<b>0.00</b>	<b>-27'000.00</b>	<b>247'500.00</b>	

### 10.5 Beteiligungsspiegel

Beteiligungen (im Sinne der öffentlichen Aufgabenerfüllung)									
Name, Sitz Rechtsform	Tätigkeitsgebiet	Nominalka- pital (100%)	Eigentumsanteil	Stimmanteil - E: Exekutive - L: Legislative	Wesentliche Beteiligte	Buchwert per 31.12.	Rechnungslegungs- norm; Aussage zur Jahresrechnung	Zahlungsströme Berichtsjahr in CHF	Spezifische Risiken
<b>Gemeindeeigene Unternehmen (Anstalten) gem. Art. 64 Abs. 1 Bst. b GG</b>									
Keine gemeindeeigenen Unternehmen									
<b>Öffentlich-rechtliche Organisationen der interkommunalen Zusammenarbeit (Gemeindeverbände, Anstalten etc.)*</b>									
Gemeindeverband ARA Moossee- Urtenenbach, Hindelbank, Gemeindeverband	Abwasserreinigung		Anteil von 2.965%. Die Gemeinde hat 2.965% der Laufenden Rechnung (Betriebsrechnung) resp. 4.510% der Kosten für das Regenbecken zu finanzieren	Oppliger René (Verwaltungskommission + Ausschuss der Verwaltungskommission) Sauter Roger (Delegierter)	Deisswil, Diemerswil, Hindelbank, Iffwil, Jegenstorf, Krauchthal, Mattstetten, Moosseedorf, Münchenbuchsee, Urtenen- Schönbühl, Wiggiswil, Zuzwil		HRM; Aufw andverrechnung via Kostenteiler	82'282.00	Solidarhaftung
Gemeindeverband Fraubrunner Anzeiger, Fraubrunnen, Gemeindeverband	Herausgabe des amtlichen Publikationsorgans			Sauter Roger (Delegierter)	Deisswil, Diemerswil, Fraubrunnen, Iffwil, Jegenstorf, Mattstetten, Moosseedorf, Münchenbuchsee, Urtenen- Schönbühl, Wiggiswil, Zuzwil		HRM	2'446.40	Für die Verbandsschulden haftet das Verbandsvermögen.
Zivilschutzorganisation Ämme BE (Gemeindeunternehmen) + RFO Region Kirchberg plus	Erfüllung der Aufgaben in den Bereichen Zivilschutz und Regionales Führungsorgan			Geissbühler Andrea (Delegierte)	28 Verbandsgemeinden		Pro-Kopf-Beitrag (ZSO, ohne ZAR: CHF 10.90 / RFO: CHF 1.05)	12'120.80 1'175.30	
<b>Juristische Personen des Privatrechts*</b>									
kenova AG, Zuchwil, Aktiengesellschaft	Entsorgung der brennbaren Siedlungsabfälle	CHF 5'000'000.00	Aktien: CHF 10'000.00, 100% liberiert. Im Verwaltungsvermögen abgeschrieben.	Eggimann Morena (Delegierte)	Berner und Solothurner Gemeinden	CHF 1.00	OR, AG	Abfuhrkosten	Die Gemeinde haftet max. mit dem Wert der Beteiligung.
Regionalverkehr Bern-Solothurn, Worblaufen, Aktiengesellschaft	Versorgung des Einzugsgebiets mit öffentlichen Transportleistungen auf Schiene und Strasse	CHF 22'400'000.00	Aktien: CHF 6'000.00, 100% liberiert. Im Verwaltungsvermögen abgeschrieben.	Geissbühler Andrea (Delegierte)	Diverse Aktionäre	CHF 1.00	OR, AG	keine Ausgaben	Die Gemeinde haftet max. mit dem Wert der Beteiligung.
Wasserverbund Grauholz AG (WAGRA), Rapperswil	Versorgung mit Trinkwasser	CHF 400'000.00	Aktien: CHF 10'000.00, 100% liberiert; Sacheinlage Aktien Wasserverbund Bern AG: CHF 281'000.00, 100% liberiert. Die Sacheinlage entspricht einem Anteil von 1.7%. Sie wird amortisiert bis 31.12.2023.	Sauter Roger (Verwaltungsrat) Eggimann Morena (Delegierte)	GV Saurenhorn, Münchenbuchsee, Urtenen- Schönbühl, Mattstetten, Diemerswil, Seedorf	CHF 10'000.00	OR, AG	0.00	

Wasserverbund Region Bern AG (WVRB)	Versorgung mit Trinkwasser	CHF 6'090'000.00	Aktien: CHF 190'000.00 (ab 2025, Verbuchung erfolgt im 2026)	Eggimann Morena (Delegierte)			OR, AG	72'943.00	
EspaceSuisse (ehem. Schweiz. Vereinigung für Landesplanung), Bern, Verein	Information, Weiterbildung und Beratung in Raumplanungs- und Umweltfragen			---	Diverse		Verein; Jahresbeitrag via Kostenteiler	Der Mitgliederbeitrag wird mit dem Beitrag an die Kantonale Planungsgruppe Bern bezahlt.	Für die Vereinsschulden haftet ausschliesslich das Vereinsvermögen.
Verband Bernischer Gemeinden, Bern, Verein	Koordination und Vertretung der Interessen der Bernischen Gemeinden gegenüber dem Kanton			---	327 Mitgliedergemeinden		Verein; Kostenbeteiligung nach Anzahl Einwohner	1'218.00	Für die Vereinsschulden haftet ausschliesslich das Vereinsvermögen.
Libero-Tarifverbund	Tarifverbund			---	Diverse		---	keine Ausgaben	Keine finanziellen Verpflichtungen
Kantonale Planungsgruppe Bern, Bern, Verein	Beratung in den Bereichen Bau, Planung und Finanzhaushalt des öffentlichen Gemeinwesens			---	Diverse		Verein; Mitgliederbeitrag gemäss Statuten	875.00	Für die Vereinsschulden haftet ausschliesslich das Vereinsvermögen.
Verein Musikschule Region Jegenstorf	Vermittlung von Musikunterricht			Fontana Simon (Delegierter)	Bätterkinden, Fraubrunnen, Iffwil, Jegenstorf, Mattstetten, Moosseedorf, Urtenen-Schönbühl, Zuzwil		Verein, Gemeindebeitrag	37'354.20	Für die Vereinsschulden haftet ausschliesslich das Vereinsvermögen.
Waldbesitzervereinigung des Amtes Burgdorf, Bern, Verein	Weiterbildungskurse, Zertifizierung des Holzes, Vertretung der Waldbesitzer			---	Diverse		Verein; Kein Mitgliederbeitrag	keine Ausgaben	Für die Vereinsschulden haftet ausschliesslich das Vereinsvermögen.
Gemeinnütziger Verein der Kirchgemeinde Hindelbank, Hindelbank, Verein	Förderung der Seniorengemeinschaft			---	Diverse		Verein; Spende	200.00	keine Haftung
Landfrauenverein Hindelbank, Verein, Hindelbank	Förderung der Frauengemeinschaft			---	Diverse		Verein; Spende	200.00	keine Haftung
Stiftung Einsatzkosten der Gemeinden in ausserordentlichen Lagen, Itigen, Stiftung	Äufnung eines Fonds für die Versicherung von Einsatzkosten			---	Diverse		OR, Stiftung	keine Ausgaben	Jährlicher Beitrag, Festsetzung durch den Stiftungsrat.
Stiftung Röhrenhaus, Bärswil, Stiftung	Wiederherstellung und Erhaltung des Röhrenhauses			Sauter Roger (Präsidium Stiftungsrat), Geissbühler Andrea (Stiftungsrat), Schmid Janine (Sekretärin)	Stiftungsrat		HRM, Betriebsbeitrag	6'000.00	Jahresbeitrag und zinsloses Darlehen CHF 60'000.00.
Genossenschaft Elektra, Jegenstorf, Genossenschaft	Stromversorgung		1 Anteilschein à CHF 4'000.00 seit 2010, 100% liberiert, im Verwaltungsvermögen aktiviert	Eggimann Morena (Delegierte)	Diverse	CHF 24'958	OR, Genossenschaft	keine Ausgaben	Keine Nachschusspflicht und keine Solidarhaftung. Die Gemeinde haftet max. mit dem Wert der Beteiligung.

Frienisberg - üses Dorf, Genossenschaft, Seedorf	Heim für körperlich, geistig und/oder psychisch beeinträchtigte Personen		8 Anteilscheine à CHF 1'000.00, 100% liberiert, im Verwaltungsvermögen abgeschrieben.	Oppliger René (Delegierter)	Diverse	CHF 1.00	OR, Genossenschaft	keine Ausgaben	Keine Nachschusspflicht und keine Solidarhaftung. Die Gemeinde haftet max. mit dem Wert der Beteiligung.
Waldgenossenschaft Bärswil	Unterhalt der Waldwege			Fontana Simon (Delegierter)	Diverse		OR, Genossenschaft	3'000.00	Jährlicher Beitrag an den Wegunterhalt
Waldgenossenschaft Mattstetten	Unterhalt der Waldwege			Fontana Simon (Delegierter)	Diverse		OR, Genossenschaft	361.05	Unterhaltsbeiträge im Rahmen des Kostenverteilers

Mitgliedschaften in einfachen Gesellschaften, Kollektiv- und Kommanditgesellschaften*									
keine									
Vertragliche Beziehungen zur Erfüllung von Gemeindeaufgaben*									
Feuerwehr Region Hindelbank, Hindelbank, Zusammenarbeitsvertrag (Anschlussgemeinde)	Gemeinsame Führung der Feuerwehr			Geissbühler Andrea (Mitglied Feuerwehrkommission)	Hindelbank		HRM; Aufw andverrechnung via Kostenteiler gemäss Vertrag	50'184.45	Verteilung nach Schutzwertfaktor GVB
AHV-Zweigstelle Moosseedorf-Bärswil, Moosseedorf, Zusammenarbeitsvertrag (Anschlussgemeinde)	Gemeinsame Führung der AHV-Zweigstelle			---	Moosseedorf		HRM2; Aufw andverrechnung via Kostenteiler gemäss Vertrag	6'319.60	
Sozialdienst Urtenen-Schönbühl, Urtenen-Schönbühl, Zusammenarbeitsvertrag	Erfüllung der Aufgaben in den Bereichen öffentliche Sozialhilfe und Erwerbslosenenschutz			Oppliger René (Mitglied Sozialkommission)	Urtenen-Schönbühl		Aufw andverrechnung gemäss Vertrag	16'043.00	
Schulen Grauholz, Urtenen-Schönbühl, Zusammenarbeitsvertrag (Anschlussgemeinde)	Erfüllung der Aufgaben im Bereich der Volksschule, Umsetzung der besonderen Massnahmen, Führung der Sekundarstufe, Schulsozialarbeit			Fontana Simon, Mitglied Schulkommission Mungiovi Calogero, Mitglied Schulkommission	Urtenen-Schönbühl, Mattstetten		HRM2; Kostenteiler gemäss Vertrag	1'302'606.45	
Friedhof- und Bestattungswesen Hindelbank, Zusammenarbeitsvertrag (Anschlussgemeinde)	Erfüllung der Aufgaben im Bereich des Friedhof- und Bestattungswesens			---	Hindelbank		HRM2; Kostenteiler gemäss Vertrag	24'640.00	

ARA-Vertrag Mattstetten (Vertrag)	Ableitung von Abwasser in die Abwasserleitung von Mattstetten			---	Mattstetten		HRM2; Kostenteiler gemäss Vertrag	27'670.00	Jährliche Beteiligung zur Zeit CHF 27'670 (exkl. MWST)
New Brass Hindelbank, Vereinbarung	Blasmusikangebot			---	Hindelbank		jährlicher Beitrag	250.00	
Regionalkonferenz Bern-Mittelland, Bern	regionale Zusammenarbeit			Sauter Roger (Delegierter)	Mitgliedergemeinden der Regionalkonferenz		HRM; Kostenteiler gemäss Reglement	24'713.50	
Regionale Tierkörpersammelstelle, Münchenbuchsee	Betrieb der Tierkörpersammelstelle			---	Schwendimann AG		HRM; Kostenteiler gemäss Vertrag	338.70	
Lobsiger Gartenbau AG, Oberburg	Auslagerung Gemeindegartenhof						HRM2; Verrechnung gemäss Vertrag	151'914.50	

\*s. Art. 32 g Bst. b-e FHDV

### 10.6 Gewährleistungsspiegel

Name, Sitz, Rechtsform	Eigentümer wesentliche Miteigentümer	Angaben zu den gesicherten Leistungen	Zahlungsströme im Berichtsjahr	Spezifische zusätzliche Angaben
<b>Privatrechtliche Unternehmen (nach OR/ZGB)</b>				
kenova AG, Zuchwil, Aktiengesellschaft	VR-Präsident: Christoph Fankhauser, Herzogenbuchsee	Haftung max. mit dem Wert der Beteiligung CHF 10'000.00		
Regionalverkehr Bern-Solothurn AG, Worblaufen, Aktiengesellschaft	VR-Präsident: Kurt Fluri, Solothurn	Haftung max. mit dem Wert der Beteiligung CHF 6'000.00		
Wasserverbund Grauholz AG (WAGRA), Rapperswil, Aktiengesellschaft	VR-Präsident: Hansueli Kummer,, Urtenen-Schönbühl	Haftung max. mit dem Wert der Beteiligung CHF 10'000.00		Die Aktiengesellschaft wird liquidiert.
Wasserverbund Region Bern AG (WVRB), Aktiengesellschaft	VR-Präsidentin: Dora Andres			
Frienisberg - üses Dorf, Seedorf, Genossenschaft	VR-Präsident: Christoph Bürgi, Burgdorf  Trägerschaft: Genossenschaft aus 32 be- teiligten Gemeinden	Haftung max. mit dem Wert der Beteiligung CHF 8'000.00		
Genossenschaft Elektra, Jegenstorf, Genossenschaft	Trägerschaft: Genossenschaft	Haftung max. mit dem Wert der Beteiligung CHF 4'000.00		
<b>Öffentlich-rechtliche Unternehmen (nach Gemeindegesetz)</b>				
Gemeindeverband ARA Moossee- Urtenenbach, Hindelbank, Gemeindeverband		Solidarhaftung nicht bezifferbar		
Zivilschutz Ausbildungs Region Emmental- Oberaargau (ZAR), Ausbildungszentrum Aarwangen				
<b>Öffentlich-rechtliche Verträge</b>				
<b>Weitere Verpflichtungen (Altlasten, Leasing usw.)</b>				

### 10.7 Anlagespiegel

			108 Sachanlagen Finanzvermögen				
			1080	1084	1086	1087	1089
			Grundstücke unüberbaut	Gebäude Finanzvermögen	Mobilien des Finanz- vermögens	Anlagen im Bau Finanzvermögen	Übrige Sachanlagen FV
Anschaffungskosten	Anlagewert	01.01. 2025	85'396.00				
	Zuwachs/ Zugänge	2025					
	Abgänge	2025					
	Umgliederungen	2025					
	Anlagewert	31.12. 2025	85'396.00	0.00	0.00	0.00	0.00
kumulierte Wertberichtigungen	Stand per	01.01. 2025					
	Wertminderungen	2025					
	Aufwertungen	2025					
	Umgliederungen	2025					
	Stand per	31.12. 2025	0.00	0.00	0.00	0.00	0.00
Buchwerte	<b>Buchwert netto</b>	<b>31.12. 2025</b>	<b>85'396.00</b>	<b>0.00</b>	<b>0.00</b>	<b>0.00</b>	<b>0.00</b>
	davon Anlagen in Leasing	31.12. 2025					
	Versicherungswerte	31.12. 2025					

			140 Sachanlagen Verwaltungsvermögen								
			1400	1401	1402	1403	1404	1405	1406	1407	1409
			Grundstücke unbebaut	Strassen/ Verkehrswege	Wasserbau	Tiefbauten übrige	Hochbauten	Waldungen/ Alpen	Mobilien	Anlagen im Bau	Übrige Sachanlagen* (ohne 14099)
Anschaffungskosten	Anlagewert	01.01. 2025		297'385.40		738'850.95	1'981'083.20		66'861.20	19'395.40	28'975.30
	Zuwachs/ Zugänge	2025				4'705.00				73'822.05	
	Abgänge	2025					-247'924.20				
	Umgliederungen	2025				55'003.10				-55'003.10	
	Anlagewert	31.12. 2025	0.00	297'385.40	0.00	798'559.05	1'733'159.00	0.00	66'861.20	38'214.35	28'975.30
kumulierte ordentliche Abschreibungen	Stand per	01.01. 2025		24'866.40		38'464.95	418'518.20		18'256.20		23'180.30
	Planmässige Abschreibungen	2025		7'443.00		10'060.10	66'150.00		6'688.00		2'897.00
	Ausserplanmässige Abschreibungen	2025									
	Wertkorrekturen	2025					-19'834.20				
	Stand per	31.12. 2025	0.00	32'309.40	0.00	48'525.05	464'834.00	0.00	24'944.20	0.00	26'077.30
Buchwerte	<b>Buchwert netto</b>	<b>31.12. 2025</b>	<b>0.00</b>	<b>265'076.00</b>	<b>0.00</b>	<b>750'034.00</b>	<b>1'268'325.00</b>	<b>0.00</b>	<b>41'917.00</b>	<b>38'214.35</b>	<b>2'898.00</b>
	davon Anlagen in Leasing	31.12. 2025									
	Versicherungswerte	31.12. 2025					10'614'100.00				

\* darin nicht enthalten ist das bestehende VV bei Einführung von HRM2:

	Saldo per 01.01. 2025		Kumulierte Wertberichtigungen		Saldo per 31.12. 2025
Allgemeiner Haushalt	14099.0x	1'044'444.45	14099.99	652'779.45	391'665.00
Wasserversorgung	14099.1x		14099.91		
Abwasserentsorgung	14099.2x		14099.92		
ev. weitere (verfügte Ausnahmen, SF)					
<b>Total</b>		<b>1'044'444.45</b>		<b>Fr. 652'779.45</b>	<b>391'665.00</b>

			142 Immaterielle Anlagen VV			144 Darlehen VV	145 Beteiligungen VV	146 Investitionsbeiträge VV
			1420	1427	1421 & 1429	1441-1447	1452-1456	1460-1469
			Informatik	Immat. Anlagen in Realisierung	übrige immaterielle Anlagen	Darlehen	Beteiligungen	Investitionen
Anschaffungskosten	Anlagewert	01.01. 2025			37'767.30	15'000.00	10'003.00	
	Zuwachs/ Zugänge	2025						
	Abgänge	2025				-3'000.00		
	Umgliederungen	2025						
	Anlagewert	31.12. 2025	0.00	0.00	37'767.30	12'000.00	10'003.00	0.00
kumulierte ordentliche Abschreibungen	Stand per	01.01. 2025			18'884.30	0.00	0.00	
	Planmässige Abschreibungen	2025			3'777.00			
	Ausserplanmässige Abschreibungen	2025						
	Wertkorrekturen	2025						
	Stand per	31.12. 2025	0.00	0.00	22'661.30	0.00	0.00	0.00
Buchwerte	<b>Buchwert netto</b>	<b>31.12. 2025</b>	<b>0.00</b>	<b>0.00</b>	<b>15'106.00</b>	<b>12'000.00</b>	<b>10'003.00</b>	<b>0.00</b>
	davon Anlagen in Leasing	31.12. 2025						
	Versicherungswerte	31.12. 2025						

## 10.8 Kreditkontrolle

### 10.8.1 Verpflichtungskredite für Investitionen

Konto-Nr.	Kreditbeschluss			Objektbezeichnung	Kreditkontrolle							
	Organ	Datum	Kreditsumme (brutto)		in CHF							
					Kumulierte Ausgaben 01.01.2025	Investitionsausgaben	Kumulierte Ausgaben 31.12.2025	Kumulierte Einnahmen 01.01.2025	Investitions-einnahmen	Kumulierte Einnahmen 31.12.2025	Saldo	Abrechnungsdatum
2170.5040.07	GR (f)	29.08.2022	230'000.00	Eröffnung zusätzliche Kindergartenklasse / KG-Provisorium	247'924.20	0.00	247'924.20	0.00	0.00	0.00	-17'924.20	
6150.5010.00	GV	07.12.2009	420'000.00	*Baulanderschliessung Büünde, Strasse	266'163.20	0.00	266'163.20	130'000.00	0.00	130'000.00	153'836.80	
6150.6370.01				*Baulanderschliessung Büünde, Wasser	75'360.65	0.00	75'360.65	6'000.00	0.00	6'000.00	59'639.35	
7101.5031.44	GV	07.12.2009	135'000.00	*Baulanderschliessung Büünde, Wasser	75'360.65	0.00	75'360.65	6'000.00	0.00	6'000.00	59'639.35	
7101.6310.40	GR	22.04.2024	14'000.00	*Ersatz Brunnenleitung Gemeindehaus	0.00	7'308.05	7'308.05	0.00	0.00	0.00	6'691.95	18.08.2025
7201.5032.71				GV	07.12.2009	165'000.00	Baulanderschliessung Büünde, Abwasser	79'433.50	0.00	79'433.50	0.00	0.00
7201.5032.73	GR (f)	24.10.2011	285'000.00	*Kontrolle von sekundären Abwasseranlagen	287'021.57	4'705.00	291'726.57	133'223.00	0.00	133'223.00	-6'726.57	
7201.6310.70				*GEP Nachführung (ab 2020)	43'144.00	0.00	43'144.00	0.00	0.00	0.00	-1'144.00	
7201.5032.78	GR	07.12.2020	42'000.00	*Zustandskontrolle Hofdüngeranlagen	14'136.40	3'104.00	17'240.40	0.00	0.00	0.00	22'759.60	
7201.5032.80	GR	11.12.2023	40'000.00	*Unterhalt Kanalisation 2024	5'259.00	25'195.65	30'454.65	0.00	0.00	0.00	9'545.35	22.04.2025
7201.5032.81	GR	19.08.2024	40'000.00	*Sanierung Schächte 2025	0.00	35'751.50	35'751.50	0.00	0.00	0.00	4'248.50	
7201.5032.82	GR	21.10.2024	40'000.00	*Unterhalt Kanalisation 2025	0.00	0.00	0.00	0.00	0.00	0.00	22'000.00	
7201.5032.83	GR	26.05.2025	22'000.00	*Sanierung Kanalisation (Regenabwasserleitungen) 2025	0.00	458.85	458.85	0.00	0.00	0.00	29'541.15	
7201.5032.84	GR	30.06.2025	30'000.00	2. Teil GEP Nachführung	0.00	2'004.00	2'004.00	0.00	0.00	0.00	996.00	
7201.5032.85	GR	20.10.2025	3'000.00									
7101.5031.40				Werterhaltender Unterhalt Wasserversorgung (netto)	0.00	0.00	0.00					
7201.5032.70				Werterhaltender Unterhalt Abwasserentsorgung (netto)	0.00	0.00	0.00					

(f) = fakultatives Referendum

#### Anlagen im Bau

#### Eröffnung zusätzliche Kindergartenklasse / KG-Provisorium

Einnahmen durch Verkauf (CHF 110'000) wurden direkt auf das Bilanzkonto gebucht. Die Nettokreditabrechnung zeigt eine **Unterschreitung von CHF 92'075.80**.

**10.8.2 Nachkredite**

In der Liste sind Beträge ab CHF 5'000.00 enthalten

Konto	Bezeichnung	Budget	Rechnung	Über- schreitung (brutto)	Nachkredit			Bemerkungen
					gebunden	Kompetenz GR	Kompetenz GV	
	<b>Total</b>	<b>807'040.00</b>	<b>1'104'315.20</b>	<b>297'275.20</b>	<b>145'553.15</b>	<b>151'722.05</b>	<b>0.00</b>	
<b>2110</b>	<b><u>Kindergarten</u></b>							
3632.00	Beiträge an Gemeinden und Zweckverbände	113'200.00	137'108.20	23'908.20	23'908.20			23.03.2026 abhängig von Schüler- und Klassenzahl
<b>2120</b>	<b><u>Primarstufe</u></b>							
3632.00	Beiträge an Gemeinden und Zweckverbände	570'900.00	605'825.75	34'925.75	34'925.75			23.03.2026 abhängig von Schüler- und Klassenzahl
<b>2140</b>	<b><u>Musikschulen</u></b>							
3636.00	Beiträge an private Organisationen ohne Erwerbszweck	35'740.00	41'675.40	5'935.40	5'935.40			23.03.2026 gemäss Leistungsvertrag mit den Trägergemeinden der Musikschule Jegenstorf
<b>2170</b>	<b><u>Schulliegenschaften</u></b>							
3111.00	Anschaffung Maschinen, Geräte, Werkzeuge	300.00	6'270.55	5'970.55		5'970.55		20.10.2025 GRB 20.10.2025, Anschaffung eines Schneepflugs CHF 6'000
<b>7101</b>	<b><u>Wasserversorgung</u></b>							
3130.40	Dienstleistungen Dritter	4'600.00	20'034.00	15'434.00		15'434.00		11.11.2024 Beitritt zum Wasserverbund Region Bern AG: GRB 11.11.2024, Entschädigung des Gemeindeverbandes Wasserversorgung Saurenhorn für die Betreuung der Wasserversorgung 22.04.2024 CHF 6'000 / GRB 30.06.2025 Bereinigung Leitungskataster Trinkwasser Sekundärsystem CHF 7'000
3510.10	Einlage Werterhalt (nach Wiederbeschaffungswert)	3'300.00	30'850.00	27'550.00	27'550.00			23.03.2026 gemäss kantonalen Vorgaben
<b>7201</b>	<b><u>Abwasserentsorgung</u></b>							
3143.71	Baulicher Unterhalt Kanalisationsnetz (werterhaltend)	3'700.00	10'828.25	7'128.25		7'128.25		12.05.2025 GRB 12.05.2025, Umsetzung von Massnahmen aus der Zustandskontrolle der sekundären Abwasseranlagen (Gemeindeleitungen) CHF 7'200
3510.10	Einlage Werterhalt (nach Wiederbeschaffungswert)	58'300.00	97'600.00	39'300.00	39'300.00			23.03.2026 gemäss kantonalen Vorgaben
<b>7909</b>	<b><u>Mehrwertabschöpfung, neurechtlich</u></b>							
3510.80	Mehrwertabschöpfung, neurechtlich - Einlage	0.00	6'970.50	6'970.50	6'970.50			23.03.2026 gemäss kantonalen Vorgaben
<b>9100</b>	<b><u>Allgemeine Gemeindesteuern</u></b>							
3181.00	Forderungsverluste	17'000.00	23'963.30	6'963.30	6'963.30			23.03.2026 gemäss kantonalen Vorgaben
<b>9630</b>	<b><u>Liegenschaften des Finanzvermögens</u></b>							
3411.40	Realisierte Verluste auf Gebäuden FV	0.00	123'189.25	123'189.25		123'189.25		02.03.2026 GRB 02.03.2026, Verkauf des Containers (Kindergarten-provisorium), Buchverlust CHF 123'189.25
<b>9690</b>	<b><u>Allgemeine Gemeindesteuern</u></b>							
3440.00	Wertberichtigung Finanzanlagen FV	0.00	9'880.00	9'880.00	9'880.00			23.03.2026 Wertminderung Genossenschaftsanteil Elektra (Anpassung an publizierten Steuerwert)

## 10.9 Weitere massgebende Angaben

### 10.9.1 Werterhaltungskosten und Einlagen in die Spezialfinanzierung Werterhalt Wasserversorgung

**Wiederbeschaffungswert, Werterhaltungskosten und Einlage in die Spezialfinanzierung Werterhalt für Wasserversorgungsanlagen <sup>1</sup>**

Rechnungsjahr: 2025

Wasserversorgung: Bärswil      Kontaktperson: Ursula Bill      Telefon: 031 850 33 52

Datengrundlagen:  Geschätzt  
 GWP  
 Anlagenbuchhaltung

	①	②	③	④	⑤	⑥
	Wiederbeschaffungswert brutto in Fr.	Beiträge Dritter <sup>2</sup> in Fr.	Wiederbeschaffungswert netto in Fr. (① - ②)	Nutzungsdauer in Jahren	Erneuerungsrate in % (100/④)	Walterhaltungskosten in Fr./Jahr (③*⑤)
<b>Anlagenteile</b>						
1. Wasserfassungen			-	50	2.00%	-
2. Aufbereitungsanlagen			-	33	3.00%	-
3. Pumpwerke, Druckreduzier- und Messschächte	80'000		80'000	50	2.00%	1'600
4. Reservoir			-	66	1.50%	-
5. Leitungen und Hydranten	4'978'700		4'978'700	80	1.25%	62'234
6. Mess-, Steuerungs-, Fernwirkanlagen			-	20	5.00%	-
7. Einkaufssummen, einmalige Konzessionsabgaben <sup>3</sup>			-			-
<b>Total 1 - 7</b>	<b>5'058'700</b>	<b>-</b>	<b>5'058'700</b>			<b>63'834</b>

⑦ Bestand Verwaltungsvermögen in Franken	375'194	in Prozent von ③: (100*⑦/③)	7%
⑧ Bestand Spezialfinanzierung Werterhalt in Franken	360'070	in Prozent von ③: (100*⑧/③)	7%

4 ↓

Bemerkungen: Details zu Ziffer 4 (Leitungen und Hydranten):  
 CHF 4'460'000 = Wiederbeschaffungswert gemäss GWP  
 CHF 40'000 = Ringleitung vorderer Hubel (2007)  
 CHF 277'000 = Erschliessung Neubaugebiete (bis 2016)  
 CHF 114'000 = Ringleitung Kirchweg (2012 + 2013)  
 CHF 64'000 = Parallelleitung Neumatt (2014 - 2016)  
 CHF 23'700 = Ringleitung Steinbille und Baulanderschliessung (2016)

⑨ Gewählter Einlagesatz in Prozent <sup>5</sup>	60%
⑩ berechnete Einlage in SF Werterhalt in Franken (⑥ x ⑨)	38'300
Einmalige Anschlussgebühren, an Einlage angerechnet <sup>6</sup>	7'463
Einlage Spezialfinanzierung abzüglich Anschlussgebühren	30'837
⑪ Anzahl Einwohner im Versorgungsgebiet	1'129
⑫ Einlage pro Einwohner in Franken (⑩ / ⑪)	34

Datum: 26.02.2026      Unterschrift: U. Bill

<sup>1</sup> Dieses Blatt ist Bestandteil der Jahresrechnung  
<sup>2</sup> Zu erwartende Beiträge aus dem kantonalen Trinkwasserfonds und von der Gebäudeversicherung abziehen (beim AWA erfragen).  
<sup>3</sup> Einkaufssummen an andere Wasserversorgungen, einmalige Konzessionsabgaben oder dergleichen - die Abschreibungssätze sind anhand der Laufzeiten festzulegen. Bestehen Kategorien mit unterschiedlichen Abschreibungssätzen, so ist die Rubrik 7 manuell mit zusätzlichen Zeilen zu ergänzen. Einkaufssummen an andere Wasserversorgungen sind verbindlich mit einem Abschreibungssatz von 3% einzutragen.  
<sup>4</sup> Ermittlung des Einlageprozentsatzes gemäss Kapitel 6.1. der WEA-Broschüre "Finanzierung der Wasserversorgung" (2004).  
<sup>5</sup> Die Einlage in die Spezialfinanzierung muss mindestens 60% betragen, solange Verwaltungsvermögen besteht oder der Bestand der SF Werterhalt nicht mehr 25% des Wiederbeschaffungswertes beträgt.  
<sup>6</sup> Die einmaligen Anschlussgebühren dürfen an die jährliche Einlage in die Spezialfinanzierung Werterhalt angerechnet werden.

### 10.9.2 Werterhaltungskosten und Einlagen in die Spezialfinanzierung Werterhalt Abwasseranlagen

#### Wiederbeschaffungswert, Werterhaltungskosten und Einlage in die Spezialfinanzierung Werterhalt für die kommunalen Abwasseranlagen und gegebenenfalls den Gemeindeanteil an den regionalen Anlagen <sup>1</sup>

Rechnungsjahr:

Gemeinde:

Kontaktperson:

Telefon:

E-Mail:

Aktualisierungsjahr:

Datengrundlagen  AWA  
 Gemeinde  Anlagenbuchhaltung

Datengrundlagen  AWA  
 Verband  Anlagenbuchhaltung

	① Wieder- beschaffungswert in Fr.	② Nutzungsdauer in Jahren	③ Erneuerungsrate in % (100/②)	④ Werterhaltungskosten in Fr./a (①*③)	⑤ Einlage- satz <sup>2</sup> %	⑥ Einlage in die Spezialfinanzierung in Fr./a (④*⑤)
<b>1. Gemeindeanlagen</b>						
1.1 Kanalisationen	15'691'000	80	1.25%	196'138	60%	117'683
1.2 Spezialbauwerke	50'000	50	2.00%	1'000	60%	600
1.3 Abwasserreinigungsanlagen		33	3.00%	-		-
<b>Total 1 (1.1 - 1.3) bzw. mittlerer Einlagesatz (Spalte ⑤)</b>	<b>15'741'000</b>			<b>197'138</b>	<b>60%</b>	<b>118'283</b>

#### 2. Gemeindeanteil an regionalen Anlagen <sup>3</sup>

2.1 Kanalisationen		80	1.25%	-		-
2.2 Spezialbauwerke		50	2.00%	-		-
2.3 Abwasserreinigungsanlagen		33	3.00%	-		-
<b>Total 2 (2.1 - 2.3) bzw. mittlerer Einlagesatz (Spalte ⑤)</b>	<b>-</b>			<b>-</b>		<b>-</b>

<b>Total 1 + 2 bzw. mittlerer Einlagesatz (Spalte ⑤)</b>	<b>15'741'000</b>			<b>197'138</b>	<b>60%</b>	<b>118'283</b>
Einmalige Anschlussgebühren, an Einlage angerechnet <sup>4</sup>						20'690
Einlage Spezialfinanzierung abzüglich Anschlussgebühren						<b>97'593</b>

⑦ Stand Verwaltungsvermögen	325'192	in Prozent von ①: (100*⑦/①)	2.1%	Höchstens Fr. 200 / EW <sup>5</sup>		
⑧ Stand Spezialfinanzierung Werterhalt	1'619'031	in Prozent von ①: (100*⑧/①)	10.3%	EW <sup>6</sup>	1'129	
				Fr./EW	105	

Bemerkungen: GEP: Kanalisationsanlagekataster und Anlagewert (Stand: Januar 2023).  
 Werte angepasst.

Datum:

Unterschrift:

*U. Bill*

<sup>1</sup> Diese Blatt ist Bestandteil der Jahresrechnung. Eine Kopie senden Sie bitte an das AWA: [ae.awa@bve.be.ch](mailto:ae.awa@bve.be.ch)

<sup>2</sup> Die Einlage in die Spezialfinanzierung muss mindestens 60% betragen, solange der Bestand der SF Werterhalt nicht mehr als 25% des Wiederbeschaffungswertes beträgt.

<sup>3</sup> Daten des Teils 2 nur dann angeben, wenn der Verband die Einlage in die Spezialfinanzierung nicht selber vornimmt. (Anteil gemäss Kostenverteiler Verband).

<sup>4</sup> Die einmaligen Anschlussgebühren dürfen an die jährliche Einlage in die Spezialfinanzierung Werterhalt angerechnet werden.

<sup>5</sup> Gemäss Artikel 32, Absatz 4 KGV ist die Einlage in die Spezialfinanzierung auf jährlich Fr. 200 (Gemeinde und Region) pro Einwohnerwert beschränkt.

<sup>6</sup> Einwohnerwert (EW): Gemäss Artikel 36g KGV.

**11.1 Bilanz**

		1.1.2025	Zuwachs	Abgang	31.12.2025
<b>1</b>	<b>Aktiven</b>	<b>6'813'406.11</b>	<b>17'132'988.63</b>	<b>17'648'070.77</b>	<b>6'298'323.97</b>
<b>10</b>	<b>Finanzvermögen</b>	<b>3'703'311.71</b>	<b>16'979'624.28</b>	<b>17'179'850.37</b>	<b>3'503'085.62</b>
<b>100</b>	<b>Flüssige Mittel u. kurzfrist. Geldanlagen</b>	<b>1'630'791.61</b>	<b>5'143'868.86</b>	<b>5'160'322.67</b>	<b>1'614'337.80</b>
<b>1000</b>	<b>Kasse</b>	<b>4'461.05</b>	<b>59'741.40</b>	<b>59'930.85</b>	<b>4'271.60</b>
10000.00	Kasse	4'461.05	59'741.40	59'930.85	4'271.60
<b>1001</b>	<b>Post</b>	<b>1'625'772.97</b>	<b>5'028'973.51</b>	<b>5'044'950.75</b>	<b>1'609'795.73</b>
10010.00	Postkonto 34-1415-3	1'625'772.97	5'028'973.51	5'044'950.75	1'609'795.73
<b>1002</b>	<b>Bank</b>	<b>297.89</b>		<b>225.92</b>	<b>71.97</b>
10020.00	Bankkonto UBS 235-7D660230.0	297.89		225.92	71.97
<b>1004</b>	<b>Debit- und Kreditkarten</b>	<b>259.70</b>	<b>55'153.95</b>	<b>55'215.15</b>	<b>198.50</b>
10040.00	Debit- und Kreditkarten	259.70	55'153.95	55'215.15	198.50
<b>101</b>	<b>Forderungen</b>	<b>1'956'206.35</b>	<b>11'602'566.17</b>	<b>11'776'458.45</b>	<b>1'782'314.07</b>
<b>1010</b>	<b>Ford. aus Lieferungen u. Leistungen ggü. Dritten</b>	<b>752'632.49</b>	<b>754'463.91</b>	<b>1'043'355.49</b>	<b>463'740.91</b>
10100.00	Debitoren ESR	341'423.80	690'544.75	667'654.00	364'314.55
10100.01	Übrige Debitoren	411'208.69	63'919.16	375'701.49	99'426.36
<b>1012</b>	<b>Steuerforderungen</b>	<b>763'785.05</b>	<b>10'802'613.71</b>	<b>10'696'768.06</b>	<b>869'630.70</b>
10120.00	Steuer Guthaben NESKO	876'285.05	5'579'257.28	5'479'411.63	976'130.70
10120.10	Girokonto NESKO		5'223'356.43	5'223'356.43	
10120.99	WB auf Forderungen allg. Gemeindesteuern	-112'500.00		-6'000.00	-106'500.00
<b>1013</b>	<b>Anzahlungen an Dritte</b>	<b>11'153.76</b>	<b>21'620.00</b>	<b>26'088.85</b>	<b>6'684.91</b>
10130.00	Vorschuss an Informatik (Talus)	11'153.76	21'620.00	26'088.85	6'684.91
<b>1014</b>	<b>Transferforderungen</b>	<b>428'341.05</b>	<b>13'328.50</b>		<b>441'669.55</b>
10140.00	Lastenausgleich Sozialhilfe	428'341.05	13'328.50		441'669.55
<b>1015</b>	<b>Interne Kontokorrente</b>		<b>10'355.25</b>	<b>10'355.25</b>	
10150.00	Kontokorrent Kulturkommission		732.20	732.20	
10150.01	Kontokorrent Postagentur		9'623.05	9'623.05	

**11.1 Bilanz**

		<b>1.1.2025</b>	<b>Zuwachs</b>	<b>Abgang</b>	<b>31.12.2025</b>
<b>1019</b>	<b>Übrige Forderungen</b>	<b>294.00</b>	<b>184.80</b>	<b>-109.20</b>	<b>588.00</b>
10190.05	Verrechnungssteuer-Guthaben	294.00	294.00		588.00
10191.03	Debitor Familienausgleichskasse		33.00	33.00	
10192.10	MWST-Vorsteuern ER Wasser MWST-Nr. CHE-115.378.270		-118.50	-118.50	
10192.30	MWST-Vorsteuern ER Abfall MWST-Nr. CHE-115.374.102		-23.70	-23.70	
<b>106</b>	<b>Vorräte und angefangene Arbeiten</b>	<b>5'959.75</b>			<b>5'959.75</b>
<b>1060</b>	<b>Handelswaren</b>	<b>1.00</b>			<b>1.00</b>
10600.00	Vorrat Buch "Keramik aus Bärswil"	1.00			1.00
<b>1061</b>	<b>Roh- und Hilfsmaterial</b>	<b>5'958.75</b>			<b>5'958.75</b>
10610.00	Vorrat Heizöl	5'958.75			5'958.75
<b>107</b>	<b>Finanzanlagen</b>	<b>24'958.00</b>		<b>9'880.00</b>	<b>15'078.00</b>
<b>1070</b>	<b>Aktien und Anteilscheine</b>	<b>24'958.00</b>		<b>9'880.00</b>	<b>15'078.00</b>
10700.00	Genossenschaftsanteil Elektra Jegenstorf (1 Anteil à Nom. Nom. Fr. 4'000)	24'958.00		9'880.00	15'078.00
<b>108</b>	<b>Sachanlagen FV</b>	<b>85'396.00</b>	<b>233'189.25</b>	<b>233'189.25</b>	<b>85'396.00</b>
<b>1080</b>	<b>Grundstücke FV</b>	<b>85'396.00</b>			<b>85'396.00</b>
10800.00	Grundstücke gemäss Verzeichnis	85'396.00			85'396.00
<b>1084</b>	<b>Gebäude FV</b>		<b>233'189.25</b>	<b>233'189.25</b>	
10840.00	Gebäude FV		233'189.25	233'189.25	
<b>14</b>	<b>Verwaltungsvermögen</b>	<b>3'110'094.40</b>	<b>153'364.35</b>	<b>468'220.40</b>	<b>2'795'238.35</b>
<b>140</b>	<b>Sachanlagen VV</b>	<b>3'066'208.40</b>	<b>153'364.35</b>	<b>461'443.40</b>	<b>2'758'129.35</b>
<b>1401</b>	<b>Strassen / Verkehrswege</b>	<b>272'519.00</b>		<b>7'443.00</b>	<b>265'076.00</b>
14010.00	Strassen allg. Haushalt	297'385.40			297'385.40
14010.99	WB Strassen allg. Haushalt	-24'866.40		7'443.00	-32'309.40
<b>1403</b>	<b>Tiefbauten</b>	<b>700'386.00</b>	<b>59'708.10</b>	<b>10'060.10</b>	<b>750'034.00</b>
14031.00	Übrige Tiefbauten Wasserversorgung (SF)	394'461.15	7'308.05		401'769.20

**11.1 Bilanz**

		<b>1.1.2025</b>	<b>Zuwachs</b>	<b>Abgang</b>	<b>31.12.2025</b>
14031.99	WB Übrige Tiefbauten Wasserversorgung (SF)	-19'267.15		5'023.05	-24'290.20
14032.00	Übrige Tiefbauten Abwasserentsorgung (SF)	344'389.80	52'400.05		396'789.85
14032.99	WB Übrige Tiefbauten Abwasserentsorgung (SF)	-19'197.80		5'037.05	-24'234.85
<b>1404</b>	<b>Hochbauten</b>	<b>1'562'565.00</b>	<b>19'834.20</b>	<b>314'074.20</b>	<b>1'268'325.00</b>
14040.00	Hochbauten allg. Haushalt	1'981'083.20		247'924.20	1'733'159.00
14040.99	WB Hochbauten allg. Haushalt	-418'518.20	19'834.20	66'150.00	-464'834.00
<b>1406</b>	<b>Mobilien VV</b>	<b>48'605.00</b>		<b>6'688.00</b>	<b>41'917.00</b>
14060.00	Mobilien allg. Haushalt	56'269.25			56'269.25
14060.99	WB Mobilien allg. Haushalt	-15'092.25		5'627.00	-20'719.25
14063.00	Mobilien Abfall	10'591.95			10'591.95
14063.99	WB Mobilien Abfall	-3'163.95		1'061.00	-4'224.95
<b>1407</b>	<b>Anlagen im Bau VV</b>	<b>19'395.40</b>	<b>73'822.05</b>	<b>55'003.10</b>	<b>38'214.35</b>
14071.00	Anlagen im Bau Wasserversorgung (SF)		7'308.05	7'308.05	
14072.00	Anlagen im Bau Abwasserentsorgung (SF)	19'395.40	66'514.00	47'695.05	38'214.35
<b>1409</b>	<b>Übrige Sachanlagen</b>	<b>462'738.00</b>		<b>68'175.00</b>	<b>394'563.00</b>
14090.00	Übrige Sachanlagen allg. Haushalt	28'975.30			28'975.30
14090.99	WB Übrige Sachanlagen allg. Haushalt	-23'180.30		2'897.00	-26'077.30
14099.00	Sammelkonto bestehendes VV Allg. Haushalt	1'044'444.45			1'044'444.45
14099.99	WB bestehendes VV Allg. Haushalt	-587'501.45		65'278.00	-652'779.45
<b>142</b>	<b>Immaterielle Anlagen</b>	<b>18'883.00</b>		<b>3'777.00</b>	<b>15'106.00</b>
<b>1429</b>	<b>Übrige immaterielle Anlagen</b>	<b>18'883.00</b>		<b>3'777.00</b>	<b>15'106.00</b>
14290.00	Übrige immaterielle Anlagen allg. Haushalt	37'767.30			37'767.30
14290.99	WB Übrige Immaterielle Anlagen	-18'884.30		3'777.00	-22'661.30
<b>144</b>	<b>Darlehen</b>	<b>15'000.00</b>		<b>3'000.00</b>	<b>12'000.00</b>
<b>1446</b>	<b>Darlehen a.priv.Organisationen o.Erwerbszweck</b>	<b>15'000.00</b>		<b>3'000.00</b>	<b>12'000.00</b>
14460.00	Darlehen an Stiftung Röhrenhaus Bärswil	15'000.00		3'000.00	12'000.00
<b>145</b>	<b>Beteiligungen, Grundkapitalien</b>	<b>10'003.00</b>			<b>10'003.00</b>
<b>1455</b>	<b>Beteilig.an privaten Unternehmungen</b>	<b>10'002.00</b>			<b>10'002.00</b>
14550.00	Aktien Regionalverkehr Bern-Solothurn (120 Aktien à Nom. Fr. 50, Nom. Fr. 6'000)	1.00			1.00

**11.1 Bilanz**

		<b>1.1.2025</b>	<b>Zuwachs</b>	<b>Abgang</b>	<b>31.12.2025</b>
14551.00	Aktien Wasserverbund Grauholz AG (10 Aktien à Fr. 1000)	10'000.00			10'000.00
14553.00	Aktien Kehrrechtbeseitigungs AG Zuchwil (10 Aktien à Fr. 1000)	1.00			1.00
<b>1456</b>	<b>Beteilig.an priv.Org.o.Erwerbszweck</b>	<b>1.00</b>			<b>1.00</b>
14560.00	Genossenschaftsanteile Wohn- und Pflegeheim Frienisberg (8 Anteile à Nom. Fr. 1'000)	1.00			1.00

**11.1 Bilanz**

		1.1.2025	Zuwachs	Abgang	31.12.2025
<b>2</b>	<b>Passiven</b>	<b>6'813'406.11</b>	<b>5'883'895.38</b>	<b>6'398'977.52</b>	<b>6'298'323.97</b>
<b>20</b>	<b>Fremdkapital</b>	<b>2'207'104.66</b>	<b>5'421'741.87</b>	<b>6'088'976.95</b>	<b>1'539'869.58</b>
<b>200</b>	<b>Laufende Verbindlichkeiten</b>	<b>328'983.15</b>	<b>5'386'220.40</b>	<b>5'457'839.20</b>	<b>257'364.35</b>
<b>2000</b>	<b>Lauf. Verb.a.Liefer.u.Leist.v.Dritten</b>	<b>243'191.75</b>	<b>4'619'425.55</b>	<b>4'693'211.35</b>	<b>169'405.95</b>
20000.00	Kreditoren DTA	218'232.85	4'473'756.85	4'547'752.35	144'237.35
20000.01	Kreditoren manuell	24'958.90	23'158.60	24'958.90	23'158.60
20000.90	Debi Vorauszahlungen		2'010.00		2'010.00
20001.00	Kreditor AHV-IV-EO-ALV		58'491.45	58'491.45	
20001.01	Kreditor Pensionskasse		42'956.40	42'956.40	
20001.02	Kreditor UVG/KTG		12'260.20	12'260.20	
20001.03	Kreditor Familienausgleichskasse		6'792.05	6'792.05	
<b>2001</b>	<b>Kontokorrente mit Dritten</b>	<b>5'578.60</b>	<b>16'016.00</b>	<b>13'849.00</b>	<b>7'745.60</b>
20012.00	Kontokorrent Mittagstisch Familienverein	5'578.60	16'016.00	13'849.00	7'745.60
<b>2002</b>	<b>Steuern</b>		<b>2.35</b>	<b>2.35</b>	
20022.10	Umsatzsteuern Wasser MWST-Nr. CHE-115.378.270		5.65	5.65	
20022.30	Umsatzsteuern Abfall MWST-Nr. CHE-115.374.102		-3.30	-3.30	
<b>2005</b>	<b>Interne Kontokorrente</b>		<b>750'776.50</b>	<b>750'776.50</b>	
20050.00	Durchlaufkonto Hauptbuch		156'401.85	156'401.85	
20050.01	Durchlaufkonto Debitoren		110'245.40	110'245.40	
20050.02	Durchlaufkonto Kreditoren		1'182.00	1'182.00	
20053.00	Durchlaufkonto Lohn		482'947.25	482'947.25	
<b>2006</b>	<b>Depotgelder und Kautionen</b>	<b>80'212.80</b>			<b>80'212.80</b>
20060.00	Ortsplanung, Sicherstellung Infrastrukturbeiträge	80'212.80			80'212.80
<b>204</b>	<b>Passive Rechnungsabgrenzungen</b>	<b>1'334.60</b>	<b>2'625.00</b>	<b>1'334.60</b>	<b>2'625.00</b>
<b>2043</b>	<b>Transfers der Erfolgsrechnung</b>		<b>2'625.00</b>		<b>2'625.00</b>
20430.00	TP Transfers der Erfolgsrechnung		2'625.00		2'625.00
<b>2044</b>	<b>Finanzaufwand / Finanzertrag</b>	<b>1'334.60</b>		<b>1'334.60</b>	
20440.00	TP Finanzaufwand / Finanzertrag	1'334.60		1'334.60	

**11.1 Bilanz**

		<b>1.1.2025</b>	<b>Zuwachs</b>	<b>Abgang</b>	<b>31.12.2025</b>
<b>205</b>	<b>Kurzfristige Rückstellungen</b>	<b>174'500.00</b>	<b>2'000.00</b>	<b>20'000.00</b>	<b>156'500.00</b>
<b>2050</b>	<b>Kurzfrist.Rückstellungen aus Mehrleistungen des Personals</b>	<b>45'000.00</b>	<b>2'000.00</b>		<b>47'000.00</b>
20500.00	Kurzfristige Rückstellungen aus Mehrleistungen des Personals	45'000.00	2'000.00		47'000.00
<b>2059</b>	<b>Übrige kurzfrist. Rückstellungen</b>	<b>129'500.00</b>		<b>20'000.00</b>	<b>109'500.00</b>
20590.00	Kurzfristige Rückstellung Steuerteilung/-revision	129'500.00		20'000.00	109'500.00
<b>206</b>	<b>Langfristige Finanzverbindlichkeiten</b>	<b>1'622'360.05</b>	<b>2'680.00</b>	<b>601'275.60</b>	<b>1'023'764.45</b>
<b>2064</b>	<b>Darlehen, Schuldscheine</b>	<b>1'600'000.00</b>		<b>600'000.00</b>	<b>1'000'000.00</b>
20640.02	Einwohnergemeinde Ittigen (20-25)	600'000.00		600'000.00	
20640.03	Einwohnergemeinde Ittigen (21-26)	1'000'000.00			1'000'000.00
<b>2069</b>	<b>Übrige langfr.Finanzverbindlichkeiten</b>	<b>22'360.05</b>	<b>2'680.00</b>	<b>1'275.60</b>	<b>23'764.45</b>
20690.00	Schulwaldwasserversorgung	22'360.05	2'680.00	1'275.60	23'764.45
<b>208</b>	<b>Langfristige Rückstellungen</b>	<b>72'000.00</b>	<b>26'000.00</b>	<b>7'000.00</b>	<b>91'000.00</b>
<b>2089</b>	<b>Übr.langfr.Rückstellungen der ER</b>	<b>72'000.00</b>	<b>26'000.00</b>	<b>7'000.00</b>	<b>91'000.00</b>
20890.00	Langfristige Rückstellung Steuerteilung/-revision	72'000.00	26'000.00	7'000.00	91'000.00
<b>209</b>	<b>Verbindlichk.ggü.SF u.Fonds im FK</b>	<b>7'926.86</b>	<b>2'216.47</b>	<b>1'527.55</b>	<b>8'615.78</b>
<b>2092</b>	<b>Verbindlichk.ggü.Legaten u. Stiftungen o.eig. Rechtspersönlichkeit im FK</b>	<b>7'926.86</b>	<b>2'216.47</b>	<b>1'527.55</b>	<b>8'615.78</b>
20920.00	Stiftung A. Meyer	1'025.30	151.50		1'176.80
20920.02	Winterhilfesammlung	2'605.25			2'605.25
20920.03	Schülerkasse	4'296.31	2'064.97	1'527.55	4'833.73
<b>29</b>	<b>Eigenkapital</b>	<b>4'606'301.45</b>	<b>462'153.51</b>	<b>310'000.57</b>	<b>4'758'454.39</b>
<b>290</b>	<b>Verpfl.(+),Vorschüsse(-)ggü.Spezialfin.</b>	<b>1'136'707.85</b>	<b>13'399.70</b>	<b>32'245.63</b>	<b>1'117'861.92</b>
<b>2900</b>	<b>Spezialfinanzierungen im EK</b>	<b>1'136'707.85</b>	<b>13'399.70</b>	<b>32'245.63</b>	<b>1'117'861.92</b>
29000.00	Spezialfinanzierung "Feuerwehr einseitig"	71'061.30		1'978.20	69'083.10
29001.00	Spezialfinanzierung "Wasserversorgung Rechnungsausgleich"	380'565.58	6'429.20		386'994.78

**11.1 Bilanz**

		<b>1.1.2025</b>	<b>Zuwachs</b>	<b>Abgang</b>	<b>31.12.2025</b>
29002.00	Spezialfinanzierung "Abwasserentsorgung Rechnungsausgleich"	479'173.33		29'663.20	449'510.13
29003.00	Spezialfinanzierung "Abfall Rechnungsausgleich"	157'528.04		604.23	156'923.81
29008.00	Spezialfinanzierung "Mehrwertabschöpfung, neurechtlich"	48'379.60	6'970.50		55'350.10
<b>293</b>	<b>Vorfinanzierungen</b>	<b>1'979'101.17</b>	<b>156'603.20</b>	<b>27'761.95</b>	<b>2'107'942.42</b>
<b>2930</b>	<b>Vorfinanzierungen</b>	<b>1'979'101.17</b>	<b>156'603.20</b>	<b>27'761.95</b>	<b>2'107'942.42</b>
29301.00	Spezialfinanzierung "Wasserversorgung Werterhalt"	360'070.12	38'313.40	11'896.65	386'486.87
29302.00	Spezialfinanzierung "Abwasserentsorgung Walterhalt"	1'619'031.05	118'289.80	15'865.30	1'721'455.55
<b>294</b>	<b>Reserven</b>	<b>417'842.28</b>			<b>417'842.28</b>
<b>2940</b>	<b>Finanzpolitische Reserve</b>	<b>417'842.28</b>			<b>417'842.28</b>
29400.00	Zusätzliche Abschreibungen	417'842.28			417'842.28
<b>296</b>	<b>Neubewertungsreserve Finanzvermögen</b>	<b>16'084.00</b>		<b>10'094.00</b>	<b>5'990.00</b>
<b>2960</b>	<b>Neubewertungsreserve Finanzvermögen</b>	<b>16'084.00</b>		<b>10'094.00</b>	<b>5'990.00</b>
29600.00	Neubewertungsreserve Finanzvermögen	10'094.00		10'094.00	
29601.00	Schwankungsreserve	5'990.00			5'990.00
<b>299</b>	<b>Bilanzüberschuss /-fehlbetrag</b>	<b>1'056'566.15</b>	<b>292'150.61</b>	<b>239'898.99</b>	<b>1'108'817.77</b>
<b>2990</b>	<b>Jahresergebnis</b>	<b>239'898.99</b>	<b>52'251.62</b>	<b>239'898.99</b>	<b>52'251.62</b>
29900.00	Jahresergebnis	239'898.99	52'251.62	239'898.99	52'251.62
<b>2999</b>	<b>Kumulierte Ergebnisse der Vorjahre</b>	<b>816'667.16</b>	<b>239'898.99</b>		<b>1'056'566.15</b>
29990.00	Kumulierte Ergebnisse der Vorjahre	816'667.16	239'898.99		1'056'566.15

## 11.2 Erfolgsrechnung nach Funktionen

		Rechnung 2025		Budget 2025		Rechnung 2024	
		Aufwand	Ertrag	Aufwand	Ertrag	Aufwand	Ertrag
	<b>ERFOLGSRECHNUNG</b>	<b>4'821'965.47</b>	<b>4'821'965.47</b>	<b>4'845'890.00</b>	<b>4'845'890.00</b>	<b>4'739'792.86</b>	<b>4'739'792.86</b>
<b>0</b>	<b>Allgemeine Verwaltung</b>	<b>620'035.43</b>	<b>83'324.05</b>	<b>692'560.00</b>	<b>92'780.00</b>	<b>612'986.02</b>	<b>91'924.25</b>
	Nettoaufwand		536'711.38		599'780.00		521'061.77
<b>01</b>	<b>Legislative und Exekutive</b>	<b>112'484.40</b>		<b>122'400.00</b>		<b>116'327.20</b>	
	Nettoaufwand		112'484.40		122'400.00		116'327.20
<b>011</b>	<b>Legislative</b>	<b>10'719.65</b>		<b>14'000.00</b>		<b>9'814.80</b>	
	Nettoaufwand		10'719.65		14'000.00		9'814.80
<b>0110</b>	<b>Legislative</b>	<b>10'719.65</b>		<b>14'000.00</b>		<b>9'814.80</b>	
<b>0110</b>	<b>Legislative</b>	<b>10'719.65</b>		<b>14'000.00</b>		<b>9'814.80</b>	
3102.00	Drucksachen, Publikationen	991.20		3'500.00		1'891.95	
3130.00	Dienstleistungen Dritter	2'879.25		4'000.00		4'110.10	
3132.00	Honorare externe Berater, Gutachter, Fachexperten	6'800.00		6'000.00		3'800.70	
3170.00	Reisekosten, Verpflegung, Spesen, Veranstaltungen	49.20		500.00		12.05	
<b>012</b>	<b>Exekutive</b>	<b>101'764.75</b>		<b>108'400.00</b>		<b>106'512.40</b>	
	Nettoaufwand		101'764.75		108'400.00		106'512.40
<b>0120</b>	<b>Exekutive</b>	<b>101'764.75</b>		<b>108'400.00</b>		<b>106'512.40</b>	
<b>0120</b>	<b>Exekutive</b>	<b>101'764.75</b>		<b>108'400.00</b>		<b>106'512.40</b>	
3000.00	Entschädigungen, Tag- und Sitzungsgelder Gemeinderat	74'125.20		75'000.00		74'550.20	
3000.01	Entschädigungen, Tag- und Sitzungsgelder Kommissionen	4'350.00		2'500.00		2'080.00	
3050.00	AG-Beiträge AHV, IV, EO, ALV, Verwaltungskosten	3'980.50		5'400.00		4'671.40	
3053.00	AG-Beiträge Unfallversicherungen	161.05		200.00		159.95	
3054.00	AG-Beiträge Familienausgleichskasse	907.50		1'500.00		1'065.00	
3090.00	Aus- und Weiterbildung	690.00		800.00		180.00	
3132.00	Honorare externe Berater, Gutachter, Fachexperten					3'610.00	
3170.00	Reisekosten, Verpflegung, Spesen, Veranstaltungen	10'000.00		10'000.00		10'000.00	
3199.00	Gemeinderatskredit	7'550.50		13'000.00		10'195.85	
<b>02</b>	<b>Allgemeine Dienste</b>	<b>507'551.03</b>	<b>83'324.05</b>	<b>570'160.00</b>	<b>92'780.00</b>	<b>496'658.82</b>	<b>91'924.25</b>
	Nettoaufwand		424'226.98		477'380.00		404'734.57
<b>022</b>	<b>Allgemeine Dienste</b>	<b>473'837.13</b>	<b>56'043.90</b>	<b>537'040.00</b>	<b>67'100.00</b>	<b>464'328.27</b>	<b>63'801.75</b>

## 11.2 Erfolgsrechnung nach Funktionen

		Rechnung 2025		Budget 2025		Rechnung 2024	
		Aufwand	Ertrag	Aufwand	Ertrag	Aufwand	Ertrag
Nettoaufwand			417'793.23		469'940.00		400'526.52
<b>0220</b>	<b>Allgemeine Dienste</b>	<b>473'837.13</b>	<b>56'043.90</b>	<b>537'040.00</b>	<b>67'100.00</b>	<b>464'328.27</b>	<b>63'801.75</b>
<b>0220</b>	<b>Allgemeine Dienste</b>	<b>473'837.13</b>	<b>56'043.90</b>	<b>537'040.00</b>	<b>67'100.00</b>	<b>464'328.27</b>	<b>63'801.75</b>
3010.00	Besoldungen	270'487.45		298'000.00		280'714.95	
3010.09	Taggelder von Kranken- und Unfallversicherungen, EO	-4'933.00				-2'692.80	
3050.00	AG-Beiträge AHV, IV, EO, ALV, Verwaltungskosten	17'463.85		19'600.00		18'234.55	
3050.09	Aufwandminderung AG-Beiträge AHV, IV, EO, ALV, Verwaltungskosten	-194.35				-140.10	
3052.00	AG-Beiträge Pensionskasse	18'821.40		19'400.00		18'430.20	
3053.00	AG-Beiträge Unfallversicherungen	2'818.65		3'500.00		2'971.50	
3054.00	AG-Beiträge Familienausgleichskasse	3'991.15		4'900.00		4'167.45	
3055.00	AG-Beiträge Krankentaggeldversicherungen	4'514.75		5'600.00		4'778.55	
3090.00	Aus- und Weiterbildung	7'591.60		8'000.00		6'952.20	
3091.00	Personalwerbung			3'500.00			
3099.00	Übriger Personalaufwand	2'200.00		500.00		2'200.00	
3100.00	Büromaterial	1'857.50		3'200.00		2'867.05	
3101.05	Betriebs-, Verbrauchsmaterial Postagentur	5'260.00		8'000.00		6'277.05	
3102.00	Drucksachen, Publikationen	1'715.15		1'200.00		1'659.80	
3102.06	Publikationen Bausekretariat	2'882.25		3'000.00		2'654.05	
3103.00	Fachliteratur, Zeitschriften	401.00		700.00		361.00	
3105.00	Bäriswiler-Wein	306.00		600.00		774.00	
3110.00	Anschaffung Mobilien	4'111.85		5'000.00			
3113.00	Anschaffung Hardware	6'692.45		9'800.00		1'462.10	
3118.00	Anschaffung Software und Lizenzen	29'669.55		41'100.00		10'864.35	
3130.00	Dienstleistungen Dritter	314.50		800.00		314.60	
3130.01	Telefon, Internet, Porti, PC- und Bankgebühren	6'989.48		7'250.00		6'662.37	
3130.06	Gebühren Bausekretariat	12'858.40		11'000.00		10'745.30	
3130.07	Mitgliederbeiträge	2'313.00		2'600.00		2'313.00	
3130.19	Betreibungskosten	64.00		500.00		124.00	
3132.00	Honorare externe Berater, Gutachter, Fachexperten	4'192.70		7'900.00		15'401.55	
3133.00	Informatik-Nutzungsaufwand (Servicekosten RIO)	42'454.10		39'000.00		38'017.95	
3134.00	Sachversicherungsprämien	2'325.35		2'550.00		2'329.35	
3150.00	Unterhalt Mobiliar, Büromaschinen und -geräte	187.00		400.00		186.70	
3158.00	Unterhalt Software	237.80		240.00		345.90	
3158.01	Hotline und Support Gemeindesoftware	6'057.25		6'500.00		5'459.05	
3161.00	Mieten, Benützungskosten Mobilien	3'815.45		4'200.00		3'794.40	
3170.00	Reisekosten, Verpflegung, Spesen, Veranstaltungen	646.90		1'000.00		673.70	
3181.00	Forderungsverluste					60.00	

## 11.2 Erfolgsrechnung nach Funktionen

		Rechnung 2025		Budget 2025		Rechnung 2024	
		Aufwand	Ertrag	Aufwand	Ertrag	Aufwand	Ertrag
3611.01	Entschädigungen an Kanton	15'723.95		17'500.00		15'364.50	
4210.00	Gebührenertrag		200.00		200.00		320.00
4210.06	Gebührenertrag Bausekretariat		6'291.50		8'000.00		7'900.00
4240.05	Abgeltung Postagentur		13'077.90		13'500.00		13'978.05
4250.00	Verkäufe		1'550.80		1'400.00		1'955.40
4250.05	Verkäufe Postagentur		3'824.45		7'000.00		6'143.05
4260.00	Rückerstattungen		310.45		600.00		311.95
4260.01	Rückerstattungen Betreuungskosten				500.00		156.15
4260.06	Rückerstattungen Bausekretariat		9'428.80		11'000.00		7'557.15
4611.01	Kantonsbeiträge (Registerführung KIST, QST, Brandschutz)		360.00		600.00		480.00
4612.05	Verrechneter Aufwand Spezialfinanzierungen		20'400.00		23'500.00		24'400.00
4910.00	Verrechneter Aufwand Allg. Haushalt		600.00		800.00		600.00
<b>029</b>	<b>Verwaltungsliegenschaften</b>	<b>33'713.90</b>	<b>27'280.15</b>	<b>33'120.00</b>	<b>25'680.00</b>	<b>32'330.55</b>	<b>28'122.50</b>
	Nettoaufwand		6'433.75		7'440.00		4'208.05
<b>290</b>	<b>Verwaltungsliegenschaften</b>	<b>33'713.90</b>	<b>27'280.15</b>	<b>33'120.00</b>	<b>25'680.00</b>	<b>32'330.55</b>	<b>28'122.50</b>
<b>0290</b>	<b>Verwaltungsliegenschaften</b>	<b>33'713.90</b>	<b>27'280.15</b>	<b>33'120.00</b>	<b>25'680.00</b>	<b>32'330.55</b>	<b>28'122.50</b>
3010.00	Besoldungen	6'968.90		7'300.00		7'768.25	
3010.09	Taggelder von Kranken- und Unfallversicherungen, EO	-56.50					
3050.00	AG-Beiträge AHV, IV, EO, ALV, Verwaltungskosten	452.95		500.00		476.60	
3053.00	AG-Beiträge Unfallversicherungen	75.15		60.00		80.20	
3054.00	AG-Beiträge Familienausgleichskasse	103.30		140.00		108.70	
3055.00	AG-Beiträge Krankentaggeldversicherungen	128.00		120.00		134.65	
3101.00	Betriebs-, Verbrauchsmaterial	779.10		1'000.00		1'229.55	
3111.00	Anschaffung Maschinen, Geräte, Werkzeuge	3'463.20		3'400.00			
3120.00	Ver- und Entsorgung	11'782.35		10'500.00		8'123.95	
3134.00	Sachversicherungsprämien	2'195.90		2'800.00		2'567.70	
3144.00	Baulicher Liegenschaftsunterhalt	3'046.55		2'000.00		7'065.95	
3300.40	Planmässige Abschreibungen Hochbauten VV	4'775.00		5'300.00		4'775.00	
4260.00	Rückerstattungen		6'890.15		5'200.00		7'642.50
4470.00	Mietertrag		20'390.00		20'480.00		20'480.00
<b>1</b>	<b>Öffentliche Ordnung und Sicherheit, Verteidigung</b>	<b>126'614.35</b>	<b>97'311.98</b>	<b>139'360.00</b>	<b>96'320.00</b>	<b>128'433.95</b>	<b>88'347.49</b>
	Nettoaufwand		29'302.37		43'040.00		40'086.46
<b>11</b>	<b>Öffentliche Sicherheit</b>	<b>1'219.90</b>		<b>1'250.00</b>		<b>1'110.00</b>	
	Nettoaufwand		1'219.90		1'250.00		1'110.00

## 11.2 Erfolgsrechnung nach Funktionen

		Rechnung 2025		Budget 2025		Rechnung 2024	
		Aufwand	Ertrag	Aufwand	Ertrag	Aufwand	Ertrag
<b>111</b>	<b>Polizei</b>	<b>1'219.90</b>		<b>1'250.00</b>		<b>1'110.00</b>	
	Nettoaufwand		1'219.90		1'250.00		1'110.00
<b>1110</b>	<b>Polizei</b>	<b>1'219.90</b>		<b>1'250.00</b>		<b>1'110.00</b>	
<b>1110</b>	<b>Polizei</b>	<b>1'219.90</b>		<b>1'250.00</b>		<b>1'110.00</b>	
3631.00	LA-Beiträge an Kanton	1'219.90		1'250.00		1'110.00	
<b>14</b>	<b>Allgemeines Rechtswesen</b>	<b>14'257.00</b>	<b>11'671.53</b>	<b>18'900.00</b>	<b>7'800.00</b>	<b>10'365.40</b>	<b>8'366.34</b>
	Nettoaufwand		2'585.47		11'100.00		1'999.06
<b>140</b>	<b>Allgemeines Rechtswesen</b>	<b>14'257.00</b>	<b>11'671.53</b>	<b>18'900.00</b>	<b>7'800.00</b>	<b>10'365.40</b>	<b>8'366.34</b>
	Nettoaufwand		2'585.47		11'100.00		1'999.06
<b>1400</b>	<b>Allgemeines Rechtswesen</b>	<b>14'257.00</b>	<b>11'671.53</b>	<b>18'900.00</b>	<b>7'800.00</b>	<b>10'365.40</b>	<b>8'366.34</b>
<b>1400</b>	<b>Allgemeines Rechtswesen</b>	<b>14'257.00</b>	<b>11'671.53</b>	<b>18'900.00</b>	<b>7'800.00</b>	<b>10'365.40</b>	<b>8'366.34</b>
3130.02	Dienstleistungen Dritter (Vermessungswerk, GEMIS)	8'223.80		12'500.00		7'172.00	
3130.04	Gebühren Einwohnerkontrolle	6'033.20		4'400.00		3'193.40	
3132.00	Honorare externe Berater, Gutachter, Fachexperten			2'000.00			
4210.04	Gebührenertrag Einwohnerkontrolle		10'446.13		7'500.00		8'254.54
4260.04	Rückerstattungen Einwohnerkontrolle		1'225.40		100.00		111.80
4631.00	Kantonsbeiträge				200.00		
<b>15</b>	<b>Feuerwehr</b>	<b>78'277.85</b>	<b>78'277.85</b>	<b>82'000.00</b>	<b>82'000.00</b>	<b>72'540.20</b>	<b>72'540.20</b>
<b>150</b>	<b>Feuerwehr</b>	<b>78'277.85</b>	<b>78'277.85</b>	<b>82'000.00</b>	<b>82'000.00</b>	<b>72'540.20</b>	<b>72'540.20</b>
<b>1500</b>	<b>Feuerwehr</b>	<b>78'277.85</b>	<b>78'277.85</b>	<b>82'000.00</b>	<b>82'000.00</b>	<b>72'540.20</b>	<b>72'540.20</b>
<b>1500</b>	<b>Feuerwehr</b>	<b>78'277.85</b>	<b>78'277.85</b>	<b>82'000.00</b>	<b>82'000.00</b>	<b>72'540.20</b>	<b>72'540.20</b>
3120.00	Ver- und Entsorgung	986.50		800.00		959.00	
3134.00	Sachversicherungsprämien	590.35		700.00		640.85	
3144.00	Baulicher Liegenschaftsunterhalt	24'376.55		27'600.00		207.50	
3181.00	Forderungsverluste	1'540.00		1'000.00		1'137.15	
3301.70	Ausserplanmässige Abschreibungen im Bau VV					3'737.20	
3632.00	Beiträge an Gemeinden und Zweckverbände	50'184.45		51'100.00		65'258.50	
3910.00	Verrechneter Aufwand	600.00		800.00		600.00	
4200.00	Ersatzabgaben		67'404.35		60'000.00		59'842.20
4470.00	Mietertrag		8'540.00		8'440.00		8'540.00

## 11.2 Erfolgsrechnung nach Funktionen

		Rechnung 2025		Budget 2025		Rechnung 2024	
		Aufwand	Ertrag	Aufwand	Ertrag	Aufwand	Ertrag
4510.01	Entnahme Spezialfinanzierung EK		1'978.20		13'060.00		4'007.85
4940.00	Verrechnete Zinsen		355.30		500.00		150.15
<b>16</b>	<b>Verteidigung</b>	<b>32'859.60</b>	<b>7'362.60</b>	<b>37'210.00</b>	<b>6'520.00</b>	<b>44'418.35</b>	<b>7'440.95</b>
	Nettoaufwand		25'497.00		30'690.00		36'977.40
<b>161</b>	<b>Militärische Verteidigung</b>	<b>6'522.85</b>		<b>7'960.00</b>		<b>17'719.55</b>	
	Nettoaufwand		6'522.85		7'960.00		17'719.55
<b>1610</b>	<b>Militärische Verteidigung</b>	<b>6'522.85</b>		<b>7'960.00</b>		<b>17'719.55</b>	
<b>1610</b>	<b>Militärische Verteidigung</b>	<b>6'522.85</b>		<b>7'960.00</b>		<b>17'719.55</b>	
3134.00	Sachversicherungsprämien	826.35		950.00		852.15	
3144.00	Baulicher Liegenschaftsunterhalt	690.00		2'000.00		11'859.90	
3160.00	Baurechtszins	2'109.50		2'110.00		2'109.50	
3300.91	Planmässige Abschreibungen übrige Sachanlagen VV	2'897.00		2'900.00		2'898.00	
<b>162</b>	<b>Zivile Verteidigung</b>	<b>26'336.75</b>	<b>7'362.60</b>	<b>29'250.00</b>	<b>6'520.00</b>	<b>26'698.80</b>	<b>7'440.95</b>
	Nettoaufwand		18'974.15		22'730.00		19'257.85
<b>1626</b>	<b>Regionale Zivilschutzorganisation</b>	<b>25'161.45</b>	<b>7'362.60</b>	<b>26'150.00</b>	<b>6'520.00</b>	<b>26'698.80</b>	<b>7'440.95</b>
<b>1626</b>	<b>Regionale Zivilschutzorganisation</b>	<b>25'161.45</b>	<b>7'362.60</b>	<b>26'150.00</b>	<b>6'520.00</b>	<b>26'698.80</b>	<b>7'440.95</b>
3120.00	Ver- und Entsorgung	7'539.00		7'000.00		5'816.60	
3130.00	Dienstleistungen Dritter	225.00					
3134.00	Sachversicherungsprämien	976.40		1'250.00		1'096.60	
3144.00	Baulicher Liegenschaftsunterhalt	418.75		1'400.00		1'993.60	
3632.01	Beitrag ZSO Ämme BE	12'120.80		12'500.00		17'792.00	
3632.02	Beitrag ZAR AG (Ausbildungszentrum Aarwangen)	3'881.50		4'000.00			
4260.00	Rückerstattungen		3'922.60		3'080.00		4'000.95
4470.00	Mietertrag		3'440.00		3'440.00		3'440.00
<b>1627</b>	<b>Regionaler Führungsstab</b>	<b>1'175.30</b>		<b>3'100.00</b>			
<b>1627</b>	<b>Regionaler Führungsstab</b>	<b>1'175.30</b>		<b>3'100.00</b>			
3632.03	Beitrag RFO Kirchberg plus	1'175.30		3'100.00			
<b>2</b>	<b>Bildung</b>	<b>1'655'817.45</b>	<b>379'413.40</b>	<b>1'622'940.00</b>	<b>387'740.00</b>	<b>1'509'568.80</b>	<b>376'107.75</b>
	Nettoaufwand		1'276'404.05		1'235'200.00		1'133'461.05

## 11.2 Erfolgsrechnung nach Funktionen

		Rechnung 2025		Budget 2025		Rechnung 2024	
		Aufwand	Ertrag	Aufwand	Ertrag	Aufwand	Ertrag
<b>21</b>	<b>Obligatorische Schule</b> Nettoaufwand	<b>1'655'817.45</b>	<b>379'413.40</b>	<b>1'622'940.00</b>	<b>387'740.00</b>	<b>1'509'568.80</b>	<b>376'107.75</b>
			1'276'404.05		1'235'200.00		1'133'461.05
<b>211</b>	<b>Eingangsstufe</b> Nettoaufwand	<b>137'108.20</b>	<b>31'710.50</b>	<b>113'200.00</b>	<b>38'500.00</b>	<b>151'335.95</b>	<b>69'338.25</b>
			105'397.70		74'700.00		81'997.70
<b>2110</b>	<b>Kindergarten</b>	<b>137'108.20</b>	<b>31'710.50</b>	<b>113'200.00</b>	<b>38'500.00</b>	<b>151'335.95</b>	<b>69'338.25</b>
<b>2110</b>	<b>Kindergarten</b>	<b>137'108.20</b>	<b>31'710.50</b>	<b>113'200.00</b>	<b>38'500.00</b>	<b>151'335.95</b>	<b>69'338.25</b>
3632.00	Beiträge an Gemeinden und Zweckverbände	137'108.20		113'200.00		151'335.95	
4611.00	Rückerstattung Lehrerbesoldungen (Schülerbeitrag)		31'710.50		38'500.00		69'338.25
<b>212</b>	<b>Primarstufe</b> Nettoaufwand	<b>605'825.75</b>	<b>217'187.00</b>	<b>570'900.00</b>	<b>207'500.00</b>	<b>612'553.65</b>	<b>215'193.75</b>
			388'638.75		363'400.00		397'359.90
<b>2120</b>	<b>Primarstufe</b>	<b>605'825.75</b>	<b>217'187.00</b>	<b>570'900.00</b>	<b>207'500.00</b>	<b>612'553.65</b>	<b>215'193.75</b>
<b>2120</b>	<b>Primarstufe</b>	<b>605'825.75</b>	<b>217'187.00</b>	<b>570'900.00</b>	<b>207'500.00</b>	<b>612'553.65</b>	<b>215'193.75</b>
3632.00	Beiträge an Gemeinden und Zweckverbände	605'825.75		570'900.00		612'553.65	
4611.00	Rückerstattung Lehrerbesoldungen (Schülerbeitrag)		217'187.00		207'500.00		215'193.75
<b>213</b>	<b>Oberstufe</b> Nettoaufwand	<b>482'349.65</b>	<b>120'029.00</b>	<b>499'800.00</b>	<b>131'700.00</b>	<b>341'525.05</b>	<b>79'788.50</b>
			362'320.65		368'100.00		261'736.55
<b>2130</b>	<b>Sekundarstufe I</b>	<b>482'349.65</b>	<b>120'029.00</b>	<b>499'800.00</b>	<b>131'700.00</b>	<b>341'525.05</b>	<b>79'788.50</b>
<b>2130</b>	<b>Sekundarstufe I</b>	<b>482'349.65</b>	<b>120'029.00</b>	<b>499'800.00</b>	<b>131'700.00</b>	<b>341'525.05</b>	<b>79'788.50</b>
3612.00	Entschädigungen an Gemeinden und Gemeindeverbände	12'990.65		35'200.00		37'135.05	
3632.00	Beiträge an Gemeinden und Zweckverbände	469'359.00		464'600.00		304'390.00	
4611.00	Rückerstattung Lehrerbesoldungen (Schülerbeitrag)		120'029.00		131'700.00		79'788.50
<b>214</b>	<b>Musikschulen</b> Nettoaufwand	<b>41'675.40</b>		<b>35'740.00</b>		<b>41'778.20</b>	
			41'675.40		35'740.00		41'778.20
<b>2140</b>	<b>Musikschulen</b>	<b>41'675.40</b>		<b>35'740.00</b>		<b>41'778.20</b>	
<b>2140</b>	<b>Musikschulen</b>	<b>41'675.40</b>		<b>35'740.00</b>		<b>41'778.20</b>	
3636.00	Beiträge an private Organisationen ohne Erwerbszweck	41'675.40		35'740.00		41'778.20	
<b>217</b>	<b>Schulliegenschaften</b>	<b>283'490.45</b>	<b>10'486.90</b>	<b>305'000.00</b>	<b>10'040.00</b>	<b>292'715.75</b>	<b>11'787.25</b>

## 11.2 Erfolgsrechnung nach Funktionen

		Rechnung 2025		Budget 2025		Rechnung 2024	
		Aufwand	Ertrag	Aufwand	Ertrag	Aufwand	Ertrag
	Nettoaufwand		273'003.55		294'960.00		280'928.50
<b>2170</b>	<b>Schulliegenschaften</b>	<b>283'490.45</b>	<b>10'486.90</b>	<b>305'000.00</b>	<b>10'040.00</b>	<b>292'715.75</b>	<b>11'787.25</b>
<b>2170</b>	<b>Schulliegenschaften</b>	<b>283'490.45</b>	<b>10'486.90</b>	<b>305'000.00</b>	<b>10'040.00</b>	<b>292'715.75</b>	<b>11'787.25</b>
3010.00	Besoldungen	105'571.15		107'200.00		103'565.80	
3010.09	Taggelder von Kranken- und Unfallversicherungen, EO	-1'411.10					
3050.00	AG-Beiträge AHV, IV, EO, ALV, Verwaltungskosten	6'470.25		6'900.00		6'334.20	
3050.09	Aufwandminderung AG-Beiträge AHV, IV, EO, ALV, Verwaltungskosten	-84.35					
3052.00	AG-Beiträge Pensionskasse	6'951.60		7'100.00		6'774.00	
3053.00	AG-Beiträge Unfallversicherungen	1'070.20		1'400.00		1'063.45	
3054.00	AG-Beiträge Familienausgleichskasse	1'475.00		1'700.00		1'443.95	
3055.00	AG-Beiträge Krankentaggeldversicherungen	1'332.30		1'600.00		1'325.20	
3090.00	Aus- und Weiterbildung			500.00			
3101.00	Betriebs-, Verbrauchsmaterial	5'672.85		6'500.00		5'293.45	
3110.00	Anschaffung Mobilien	1'239.05		1'600.00		1'489.95	
3110.01	Anschaffung Sportgeräte und Turnmaterial	5'833.90		5'600.00		1'397.80	
3111.00	Anschaffung Maschinen, Geräte, Werkzeuge	6'270.55		300.00			
3120.00	Ver- und Entsorgung	33'336.15		31'000.00		22'974.30	
3130.01	Telefon, Internet, Porti, PC- und Bankgebühren	674.50		850.00		620.10	
3132.00	Honorare externe Berater, Gutachter, Fachexperten					28'445.35	
3134.00	Sachversicherungsprämien	8'075.00		8'750.00		8'302.45	
3144.00	Baulicher Liegenschaftsunterhalt	26'903.20		38'550.00		24'508.25	
3150.00	Unterhalt Mobiliar, Büromaschinen und -geräte					245.00	
3151.00	Unterhalt Apparate, Maschinen, Geräte, Fahrzeuge, Werkzeuge	6'977.00		7'850.00		1'846.80	
3153.00	Unterhalt Informatik (Hardware)			100.00			
3170.00	Reisekosten, Verpflegung, Spesen, Veranstaltungen	131.20		500.00		168.70	
3300.40	Planmässige Abschreibungen Hochbauten VV	61'375.00		71'300.00		71'291.00	
3300.60	Planmässige Abschreibungen Mobilien VV	5'627.00		5'700.00		5'626.00	
4472.00	Benützungsgebühren		1'015.00		2'040.00		2'440.00
4479.00	Einspeisevergütung Elektra		7'641.90		8'000.00		9'347.25
4631.00	Kantonsbeiträge		1'830.00				
<b>218</b>	<b>Tagesbetreuung</b>	<b>7'209.00</b>		<b>8'500.00</b>		<b>3'819.10</b>	
	Nettoaufwand		7'209.00		8'500.00		3'819.10
<b>2180</b>	<b>Tagesbetreuung</b>	<b>7'209.00</b>		<b>8'500.00</b>		<b>3'819.10</b>	

## 11.2 Erfolgsrechnung nach Funktionen

		Rechnung 2025		Budget 2025		Rechnung 2024	
		Aufwand	Ertrag	Aufwand	Ertrag	Aufwand	Ertrag
<b>2180</b>	<b>Tagesbetreuung</b>	<b>7'209.00</b>		<b>8'500.00</b>		<b>3'819.10</b>	
3612.00	Entschädigungen an Gemeinden und Gemeindeverbände	3'859.00		4'700.00		119.10	
3636.00	Beiträge an private Organisationen ohne Erwerbszweck	3'350.00		3'800.00		3'700.00	
<b>219</b>	<b>Obligatorische Schule</b>	<b>98'159.00</b>		<b>89'800.00</b>		<b>65'841.10</b>	
	Nettoaufwand		98'159.00		89'800.00		65'841.10
<b>2190</b>	<b>Schulleitung und Schulverwaltung</b>	<b>57'186.90</b>		<b>53'500.00</b>		<b>45'148.60</b>	
<b>2190</b>	<b>Schulleitung und Schulverwaltung</b>	<b>57'186.90</b>		<b>53'500.00</b>		<b>45'148.60</b>	
3632.00	Beiträge an Gemeinden und Zweckverbände	57'186.90		53'500.00		45'148.60	
<b>2195</b>	<b>Schülertransporte</b>	<b>21'704.50</b>		<b>17'600.00</b>		<b>6'865.50</b>	
<b>2195</b>	<b>Schülertransporte</b>	<b>21'704.50</b>		<b>17'600.00</b>		<b>6'865.50</b>	
3170.01	Schülertransporte	21'704.50		17'600.00		6'865.50	
<b>2197</b>	<b>Schulsozialdienst</b>	<b>19'267.60</b>		<b>18'700.00</b>		<b>13'827.00</b>	
<b>2197</b>	<b>Schulsozialdienst</b>	<b>19'267.60</b>		<b>18'700.00</b>		<b>13'827.00</b>	
3632.00	Beiträge an Gemeinden und Zweckverbände	19'267.60		18'700.00		13'827.00	
<b>3</b>	<b>Kultur, Sport und Freizeit, Kirche</b>	<b>73'557.32</b>	<b>15'256.04</b>	<b>80'930.00</b>	<b>12'800.00</b>	<b>65'814.40</b>	<b>12'479.07</b>
	Nettoaufwand		58'301.28		68'130.00		53'335.33
<b>32</b>	<b>Kultur, übrige</b>	<b>44'171.87</b>	<b>5'159.64</b>	<b>45'930.00</b>	<b>2'700.00</b>	<b>39'506.80</b>	<b>2'817.07</b>
	Nettoaufwand		39'012.23		43'230.00		36'689.73
<b>329</b>	<b>Kultur</b>	<b>44'171.87</b>	<b>5'159.64</b>	<b>45'930.00</b>	<b>2'700.00</b>	<b>39'506.80</b>	<b>2'817.07</b>
	Nettoaufwand		39'012.23		43'230.00		36'689.73
<b>3290</b>	<b>Übrige Kultur</b>	<b>44'171.87</b>	<b>5'159.64</b>	<b>45'930.00</b>	<b>2'700.00</b>	<b>39'506.80</b>	<b>2'817.07</b>
<b>3290</b>	<b>Übrige Kultur</b>	<b>44'171.87</b>	<b>5'159.64</b>	<b>45'930.00</b>	<b>2'700.00</b>	<b>39'506.80</b>	<b>2'817.07</b>
3000.01	Entschädigungen, Tag- und Sitzungsgelder Kommissionen	2'300.00		3'500.00		1'640.00	
3050.00	AG-Beiträge AHV, IV, EO, ALV, Verwaltungskosten	65.80		100.00		65.80	
3053.00	AG-Beiträge Unfallversicherungen	2.25		10.00		2.25	
3054.00	AG-Beiträge Familienausgleichskasse	15.00		20.00		15.00	
3170.00	Reisekosten, Verpflegung, Spesen, Veranstaltungen	6'509.50		4'000.00		3'031.00	
3199.01	Bäriswiler Märli	4'934.77		6'500.00		5'555.75	

## 11.2 Erfolgsrechnung nach Funktionen

		Rechnung 2025		Budget 2025		Rechnung 2024	
		Aufwand	Ertrag	Aufwand	Ertrag	Aufwand	Ertrag
3634.00	Beitrag Regionalkonferenz	336.55		400.00		332.00	
3634.01	Beitrag Kulturinstitute	20'208.00		21'000.00		20'115.00	
3636.00	Beiträge an private Organisationen ohne Erwerbszweck	3'800.00		4'400.00		2'750.00	
3636.01	Beitrag Stiftung Röhrenhaus Bärswil	6'000.00		6'000.00		6'000.00	
4309.00	Übriger betrieblicher Ertrag		3'625.14		500.00		731.57
4309.02	Einnahmen Bärswiler Märkt		1'534.50		2'200.00		2'085.50
<b>33</b>	<b>Medien</b>	<b>17'543.45</b>	<b>10'096.40</b>	<b>19'000.00</b>	<b>10'100.00</b>	<b>18'408.60</b>	<b>9'662.00</b>
	Nettoaufwand		7'447.05		8'900.00		8'746.60
<b>332</b>	<b>Massenmedien</b>	<b>17'543.45</b>	<b>10'096.40</b>	<b>19'000.00</b>	<b>10'100.00</b>	<b>18'408.60</b>	<b>9'662.00</b>
	Nettoaufwand		7'447.05		8'900.00		8'746.60
<b>3320</b>	<b>Massenmedien</b>	<b>17'543.45</b>	<b>10'096.40</b>	<b>19'000.00</b>	<b>10'100.00</b>	<b>18'408.60</b>	<b>9'662.00</b>
<b>3320</b>	<b>Massenmedien</b>	<b>17'543.45</b>	<b>10'096.40</b>	<b>19'000.00</b>	<b>10'100.00</b>	<b>18'408.60</b>	<b>9'662.00</b>
3102.01	Dorfzeitung (inkl. Versand)	17'543.45		19'000.00		18'408.60	
4250.00	Verkäufe		7'650.00		8'500.00		7'470.00
4612.03	Rückerstattungen Anzeiger		2'446.40		1'600.00		2'192.00
<b>34</b>	<b>Sport und Freizeit</b>	<b>11'842.00</b>		<b>16'000.00</b>		<b>7'899.00</b>	
	Nettoaufwand		11'842.00		16'000.00		7'899.00
<b>342</b>	<b>Freizeit</b>	<b>11'842.00</b>		<b>16'000.00</b>		<b>7'899.00</b>	
	Nettoaufwand		11'842.00		16'000.00		7'899.00
<b>3420</b>	<b>Freizeit</b>	<b>11'842.00</b>		<b>16'000.00</b>		<b>7'899.00</b>	
<b>3420</b>	<b>Freizeit</b>	<b>11'842.00</b>		<b>16'000.00</b>		<b>7'899.00</b>	
3140.00	Baulicher Unterhalt Spielplätze	11'842.00		16'000.00		7'899.00	
<b>4</b>	<b>Gesundheit</b>	<b>103.80</b>		<b>300.00</b>			
	Nettoaufwand		103.80		300.00		
<b>42</b>	<b>Ambulante Krankenpflege</b>	<b>103.80</b>		<b>300.00</b>			
	Nettoaufwand		103.80		300.00		
<b>421</b>	<b>Ambulante Krankenpflege</b>	<b>103.80</b>		<b>300.00</b>			
	Nettoaufwand		103.80		300.00		

## 11.2 Erfolgsrechnung nach Funktionen

		Rechnung 2025		Budget 2025		Rechnung 2024	
		Aufwand	Ertrag	Aufwand	Ertrag	Aufwand	Ertrag
<b>4210</b>	<b>Ambulante Krankenpflege</b>	<b>103.80</b>		<b>300.00</b>			
<b>4210</b>	<b>Ambulante Krankenpflege</b>	<b>103.80</b>		<b>300.00</b>			
3156.00	Unterhalt medizinische Geräte	103.80		300.00			
<b>5</b>	<b>Soziale Sicherheit</b>	<b>966'727.00</b>	<b>36'337.65</b>	<b>1'044'800.00</b>	<b>39'600.00</b>	<b>946'491.95</b>	<b>34'459.55</b>
	Nettoaufwand		930'389.35		1'005'200.00		912'032.40
<b>53</b>	<b>Alter + Hinterlassene</b>	<b>253'299.60</b>		<b>287'500.00</b>		<b>264'794.10</b>	
	Nettoaufwand		253'299.60		287'500.00		264'794.10
<b>531</b>	<b>Alters- und Hinterlassenenversicherung AHV</b>	<b>6'319.60</b>		<b>8'000.00</b>		<b>6'939.10</b>	
	Nettoaufwand		6'319.60		8'000.00		6'939.10
<b>5310</b>	<b>Alters- und Hinterlassenenversicherung AHV</b>	<b>6'319.60</b>		<b>8'000.00</b>		<b>6'939.10</b>	
<b>5310</b>	<b>Alters- und Hinterlassenenversicherung AHV</b>	<b>6'319.60</b>		<b>8'000.00</b>		<b>6'939.10</b>	
3612.00	Entschädigungen an Gemeinden und Gemeindeverbände	6'319.60		8'000.00		6'939.10	
<b>532</b>	<b>Ergänzungsleistungen AHV / IV</b>	<b>246'980.00</b>		<b>279'500.00</b>		<b>257'855.00</b>	
	Nettoaufwand		246'980.00		279'500.00		257'855.00
<b>5320</b>	<b>Ergänzungsleistungen AHV / IV</b>	<b>246'980.00</b>		<b>279'500.00</b>		<b>257'855.00</b>	
<b>5320</b>	<b>Ergänzungsleistungen AHV / IV</b>	<b>246'980.00</b>		<b>279'500.00</b>		<b>257'855.00</b>	
3631.00	LA-Beiträge an Kanton	246'980.00		279'500.00		257'855.00	
<b>54</b>	<b>Familie und Jugend</b>	<b>49'422.20</b>	<b>36'337.65</b>	<b>57'000.00</b>	<b>39'600.00</b>	<b>47'747.05</b>	<b>34'459.55</b>
	Nettoaufwand		13'084.55		17'400.00		13'287.50
<b>541</b>	<b>Familienzulagen</b>	<b>5'250.00</b>		<b>5'700.00</b>		<b>3'823.00</b>	
	Nettoaufwand		5'250.00		5'700.00		3'823.00
<b>5410</b>	<b>Familienzulagen</b>	<b>5'250.00</b>		<b>5'700.00</b>		<b>3'823.00</b>	
<b>5410</b>	<b>Gemeindeanteil FAMZU</b>	<b>5'250.00</b>		<b>5'700.00</b>		<b>3'823.00</b>	
3631.00	LA-Beiträge an Kanton	5'250.00		5'700.00		3'823.00	
<b>543</b>	<b>Alimentenbevorschussung und -inkasso</b>	<b>6'400.00</b>	<b>1'737.50</b>	<b>9'000.00</b>	<b>6'000.00</b>	<b>6'062.60</b>	<b>4'118.50</b>
	Nettoaufwand		4'662.50		3'000.00		1'944.10

## 11.2 Erfolgsrechnung nach Funktionen

		Rechnung 2025		Budget 2025		Rechnung 2024	
		Aufwand	Ertrag	Aufwand	Ertrag	Aufwand	Ertrag
<b>5430</b>	<b>Alimentenbevorschussung und -inkasso</b>	<b>6'400.00</b>	<b>1'737.50</b>	<b>9'000.00</b>	<b>6'000.00</b>	<b>6'062.60</b>	<b>4'118.50</b>
<b>5430</b>	<b>Alimentenbevorschussung und -inkasso</b>	<b>6'400.00</b>	<b>1'737.50</b>	<b>9'000.00</b>	<b>6'000.00</b>	<b>6'062.60</b>	<b>4'118.50</b>
3132.00	Honorare externe Berater, Gutachter, Fachexperten	6'400.00		9'000.00		6'062.60	
4612.04	Rückerstattungen Gemeinden (Alimentenhilfe)		1'737.50		6'000.00		4'118.50
<b>544</b>	<b>Jugendschutz</b>	<b>220.00</b>		<b>300.00</b>		<b>330.00</b>	
	Nettoaufwand		220.00		300.00		330.00
<b>5440</b>	<b>Jugendschutz allgemein</b>	<b>220.00</b>		<b>300.00</b>		<b>330.00</b>	
<b>5440</b>	<b>Jugendschutz allgemein</b>	<b>220.00</b>		<b>300.00</b>		<b>330.00</b>	
3130.00	Dienstleistungen Dritter	220.00		300.00		330.00	
<b>545</b>	<b>Leistungen an Familien</b>	<b>37'552.20</b>	<b>34'600.15</b>	<b>42'000.00</b>	<b>33'600.00</b>	<b>37'531.45</b>	<b>30'341.05</b>
	Nettoaufwand		2'952.05		8'400.00		7'190.40
<b>5450</b>	<b>Leistungen an Familien allgemein</b>	<b>37'552.20</b>	<b>34'600.15</b>	<b>42'000.00</b>	<b>33'600.00</b>	<b>37'531.45</b>	<b>30'341.05</b>
<b>5450</b>	<b>Leistungen an Familien allgemein</b>	<b>37'552.20</b>	<b>34'600.15</b>	<b>42'000.00</b>	<b>33'600.00</b>	<b>37'531.45</b>	<b>30'341.05</b>
3637.02	Leistungen an Familien - Betreuungsgutscheine	37'552.20		42'000.00		37'531.45	
4611.02	Entschädigungen des Kantons - Betreuungsgutscheine		29'669.55		33'600.00		30'341.05
4630.02	Finanzhilfen BSV - Betreuungsgutscheine		4'930.60				
<b>57</b>	<b>Sozialhilfe und Asylwesen</b>	<b>664'005.20</b>		<b>700'300.00</b>		<b>633'950.80</b>	
	Nettoaufwand		664'005.20		700'300.00		633'950.80
<b>579</b>	<b>Sozialhilfe</b>	<b>664'005.20</b>		<b>700'300.00</b>		<b>633'950.80</b>	
	Nettoaufwand		664'005.20		700'300.00		633'950.80
<b>5796</b>	<b>Regionaler Sozialdienst</b>	<b>16'043.00</b>		<b>15'300.00</b>		<b>15'283.00</b>	
<b>5796</b>	<b>Regionaler Sozialdienst</b>	<b>16'043.00</b>		<b>15'300.00</b>		<b>15'283.00</b>	
3632.00	Beiträge an Gemeinden und Zweckverbände	16'043.00		15'300.00		15'283.00	
<b>5799</b>	<b>Lastenausgleich Sozialhilfe</b>	<b>647'962.20</b>		<b>685'000.00</b>		<b>618'667.80</b>	
<b>5799</b>	<b>Lastenausgleich Soziales</b>	<b>647'962.20</b>		<b>685'000.00</b>		<b>618'667.80</b>	
3611.00	LA-Beiträge an Kanton	647'962.20		685'000.00		618'667.80	

## 11.2 Erfolgsrechnung nach Funktionen

		Rechnung 2025		Budget 2025		Rechnung 2024	
		Aufwand	Ertrag	Aufwand	Ertrag	Aufwand	Ertrag
<b>6</b>	<b>Verkehr und Nachrichtenübermittlung</b>	<b>263'091.75</b>	<b>567.80</b>	<b>285'720.00</b>	<b>1'400.00</b>	<b>290'257.00</b>	<b>734.85</b>
	Nettoaufwand		262'523.95		284'320.00		289'522.15
<b>61</b>	<b>Strassenverkehr</b>	<b>159'333.40</b>	<b>567.80</b>	<b>177'600.00</b>	<b>1'400.00</b>	<b>182'829.85</b>	<b>734.85</b>
	Nettoaufwand		158'765.60		176'200.00		182'095.00
<b>615</b>	<b>Gemeindestrassen</b>	<b>159'333.40</b>	<b>567.80</b>	<b>177'600.00</b>	<b>1'400.00</b>	<b>182'829.85</b>	<b>734.85</b>
	Nettoaufwand		158'765.60		176'200.00		182'095.00
<b>6150</b>	<b>Gemeindestrassen</b>	<b>159'333.40</b>	<b>567.80</b>	<b>177'600.00</b>	<b>1'400.00</b>	<b>182'829.85</b>	<b>734.85</b>
<b>6150</b>	<b>Gemeindestrassen</b>	<b>159'333.40</b>	<b>567.80</b>	<b>177'600.00</b>	<b>1'400.00</b>	<b>182'829.85</b>	<b>734.85</b>
3101.00	Betriebs-, Verbrauchsmaterial	53.15		2'000.00		1'252.40	
3111.00	Anschaffung Maschinen, Geräte, Werkzeuge					3'945.65	
3120.01	Strom öffentliche Beleuchtung	3'911.75		4'000.00		4'285.20	
3130.00	Dienstleistungen Dritter	134'929.95		132'500.00		130'095.00	
3131.00	Kosten für Projektierungen	2'540.90					
3134.00	Sachversicherungsprämien	335.70		350.00		272.45	
3141.00	Baulicher Unterhalt Strassen / Verkehrswege	3'760.90		26'000.00		20'695.50	
3141.01	Unterhalt u. Rep. Strassenbeleuchtungen	2'997.00		1'500.00		932.35	
3141.03	Baulicher Unterhalt Flurwege					10'547.85	
3300.10	Planmässige Abschreibungen Strassen / Verkehrswege VV	7'443.00		7'500.00		7'442.40	
3636.00	Beiträge an private Organisationen ohne Erwerbszweck	3'361.05		3'750.00		3'361.05	
4260.00	Rückerstattungen		120.00		500.00		270.00
4631.00	Kantonsbeiträge		447.80		900.00		464.85
<b>62</b>	<b>Öffentlicher Verkehr</b>	<b>103'758.35</b>		<b>108'120.00</b>		<b>107'427.15</b>	
	Nettoaufwand		103'758.35		108'120.00		107'427.15
<b>622</b>	<b>Regionalverkehr</b>	<b>111.35</b>		<b>120.00</b>		<b>9'448.75</b>	
	Nettoaufwand		111.35		120.00		9'448.75
<b>6220</b>	<b>Regionalverkehr</b>	<b>111.35</b>		<b>120.00</b>		<b>9'448.75</b>	
<b>6220</b>	<b>Regionalverkehr</b>	<b>111.35</b>		<b>120.00</b>		<b>9'448.75</b>	
3141.00	Baulicher Unterhalt Strassen / Verkehrswege					9'337.40	
3637.00	Beiträge an private Haushalte	111.35		120.00		111.35	
<b>629</b>	<b>Öffentlicher Verkehr</b>	<b>103'647.00</b>		<b>108'000.00</b>		<b>97'978.40</b>	

## 11.2 Erfolgsrechnung nach Funktionen

		Rechnung 2025		Budget 2025		Rechnung 2024	
		Aufwand	Ertrag	Aufwand	Ertrag	Aufwand	Ertrag
	Nettoaufwand		103'647.00		108'000.00		97'978.40
<b>6290</b>	<b>Öffentlicher Verkehr</b>					<b>200.00</b>	
<b>6290</b>	<b>Öffentlicher Verkehr</b>					<b>200.00</b>	
3632.06	Beitrag Urtenen-Schönbühl (GA SBB)					200.00	
<b>6291</b>	<b>Gemeindeanteil Öffentlicher Verkehr</b>	<b>103'647.00</b>		<b>108'000.00</b>		<b>97'778.40</b>	
<b>6291</b>	<b>Gemeindeanteil Öffentlicher Verkehr</b>	<b>103'647.00</b>		<b>108'000.00</b>		<b>97'778.40</b>	
3631.00	LA-Beiträge an Kanton	103'647.00		108'000.00		97'778.40	
<b>7</b>	<b>Umweltschutz und Raumordnung</b>	<b>620'498.70</b>	<b>586'671.30</b>	<b>672'370.00</b>	<b>644'220.00</b>	<b>622'728.15</b>	<b>605'377.15</b>
	Nettoaufwand		33'827.40		28'150.00		17'351.00
<b>71</b>	<b>Wasserversorgung</b>	<b>165'141.80</b>	<b>165'141.80</b>	<b>196'300.00</b>	<b>196'300.00</b>	<b>176'769.25</b>	<b>176'769.25</b>
<b>710</b>	<b>Wasserversorgung</b>	<b>165'141.80</b>	<b>165'141.80</b>	<b>196'300.00</b>	<b>196'300.00</b>	<b>176'769.25</b>	<b>176'769.25</b>
<b>7101</b>	<b>Wasserversorgung (Gemeindebetrieb)</b>	<b>165'141.80</b>	<b>165'141.80</b>	<b>196'300.00</b>	<b>196'300.00</b>	<b>176'769.25</b>	<b>176'769.25</b>
<b>7101</b>	<b>Wasserversorgung</b>	<b>165'141.80</b>	<b>165'141.80</b>	<b>196'300.00</b>	<b>196'300.00</b>	<b>176'769.25</b>	<b>176'769.25</b>
3010.00	Besoldungen			1'800.00		3'386.45	
3053.00	AG-Beiträge Unfallversicherungen			10.00		7.60	
3105.40	Wasserbezug WVRB AG	72'943.00		80'000.00		64'846.90	
3105.41	Wasserbezug Schulwaldwasser	400.00		400.00		400.00	
3120.40	Strom Pumpstation	1'162.65		1'200.00		1'155.35	
3130.40	Dienstleistungen Dritter	20'034.00		4'600.00		2'603.55	
3131.40	Kosten für Projektierungen	5'373.00		5'000.00			
3142.40	Baulicher Unterhalt Wasserleitungsnetz			15'000.00		174.00	
3142.41	Baulicher Unterhalt Pumpstation			5'000.00			
3142.42	Unterhalt Schieber und Hydranten	6'873.60		7'000.00		6'873.60	
3151.40	Einbau, Auswechslung und Unterhalt Zähler	2'984.25		4'000.00		2'664.85	
3181.40	Forderungsverluste					0.05	
3199.45	Vorsteuerkürzungen / Korrektur MWST	5.65				6.05	
3300.30	Planmässige Abschreibungen übrige Tiefbauten VV SF	5'023.05		6'500.00		4'932.00	
3510.10	Einlage Werterhalt (nach Wiederbeschaffungswert)	30'850.00		3'300.00		10'450.00	
3510.50	Einlage Werterhalt (aus Anschlussgebühren)	7'463.40		35'000.00		27'864.45	
3612.05	Verrechneter Aufwand Allg. Dienste	5'600.00		6'800.00		6'200.00	
4240.40	Benützungsgebühren		82'154.55		85'000.00		75'381.60

## 11.2 Erfolgsrechnung nach Funktionen

		Rechnung 2025		Budget 2025		Rechnung 2024	
		Aufwand	Ertrag	Aufwand	Ertrag	Aufwand	Ertrag
4240.41	Grundgebühren		61'800.00		61'000.00		61'140.00
4240.50	Anschlussgebühren		7'463.40		35'000.00		27'864.45
4409.05	Kalkulatorische Zinsen Nettovermögen SF		1'827.20		1'800.00		577.60
4510.00	Entnahme Werterhalt (SF WE)		11'896.65		13'500.00		11'805.60
9010.00	Abschluss SF und Fonds im EK, Ertragsüberschuss	6'429.20		20'690.00		45'204.40	
<b>72</b>	<b>Abwasserentsorgung</b>	<b>266'160.40</b>	<b>266'160.40</b>	<b>280'370.00</b>	<b>280'370.00</b>	<b>275'169.55</b>	<b>275'169.55</b>
<b>720</b>	<b>Abwasserentsorgung</b>	<b>266'160.40</b>	<b>266'160.40</b>	<b>280'370.00</b>	<b>280'370.00</b>	<b>275'169.55</b>	<b>275'169.55</b>
<b>7201</b>	<b>Abwasserentsorgung (Gemeindebetrieb)</b>	<b>266'160.40</b>	<b>266'160.40</b>	<b>280'370.00</b>	<b>280'370.00</b>	<b>275'169.55</b>	<b>275'169.55</b>
<b>7201</b>	<b>Abwasserentsorgung</b>	<b>266'160.40</b>	<b>266'160.40</b>	<b>280'370.00</b>	<b>280'370.00</b>	<b>275'169.55</b>	<b>275'169.55</b>
3130.70	Dienstleistungen Dritter	6'180.50		12'500.00		15'457.45	
3131.70	Kosten für Projektierungen	7'276.50		5'000.00			
3143.70	Baulicher Unterhalt Kanalisationsnetz			4'000.00			
3143.71	Baulicher Unterhalt Kanalisationsnetz (werterhaltend)	10'828.25		3'700.00		3'626.00	
3199.75	Vorsteuerkürzungen / Korrektur MWST	-3.70				-4.30	
3300.30	Planmässige Abschreibungen übrige Tiefbauten VV SF	5'037.05		5'500.00		4'374.10	
3510.10	Einlage Werterhalt (nach Wiederbeschaffungswert)	97'600.00		58'300.00		34'700.00	
3510.50	Einlage Werterhalt (aus Anschlussgebühren)	20'689.80		60'000.00		83'605.20	
3612.05	Verrechneter Aufwand Allg. Dienste	8'600.00		9'700.00		12'100.00	
3632.70	Beitrag Mattstetten	27'670.00		27'670.00		27'670.00	
3632.71	Beitrag ARA-Verband	82'282.00		94'000.00		82'902.20	
4240.51	Anschlussgebühren		20'689.80		60'000.00		83'605.20
4240.70	Benützungsgebühren		144'014.00		140'000.00		133'522.50
4240.71	Grundgebühren		47'160.00		48'000.00		46'665.00
4409.05	Kalkulatorische Zinsen Nettovermögen SF		8'768.10		10'200.00		3'376.75
4510.00	Entnahme Werterhalt (SF WE)		15'865.30		9'200.00		8'000.10
9010.00	Abschluss SF und Fonds im EK, Ertragsüberschuss					10'738.90	
9011.00	Abschluss SF und Fonds im EK, Aufwandüberschuss		29'663.20		12'970.00		
<b>73</b>	<b>Abfall</b>	<b>137'704.10</b>	<b>137'704.10</b>	<b>148'300.00</b>	<b>148'300.00</b>	<b>133'745.70</b>	<b>133'745.70</b>
<b>730</b>	<b>Abfall</b>	<b>137'704.10</b>	<b>137'704.10</b>	<b>148'300.00</b>	<b>148'300.00</b>	<b>133'745.70</b>	<b>133'745.70</b>
<b>7301</b>	<b>Abfall (Gemeindebetrieb)</b>	<b>137'704.10</b>	<b>137'704.10</b>	<b>148'300.00</b>	<b>148'300.00</b>	<b>133'745.70</b>	<b>133'745.70</b>
<b>7301</b>	<b>Abfall</b>	<b>137'704.10</b>	<b>137'704.10</b>	<b>148'300.00</b>	<b>148'300.00</b>	<b>133'745.70</b>	<b>133'745.70</b>
3101.60	Betriebs-, Verbrauchsmaterial	6'242.85		13'700.00		10'779.65	

## 11.2 Erfolgsrechnung nach Funktionen

		Rechnung 2025		Budget 2025		Rechnung 2024	
		Aufwand	Ertrag	Aufwand	Ertrag	Aufwand	Ertrag
3102.60	Drucksachen, Publikationen	690.85		800.00		690.55	
3110.60	Anschaffung Mobilien					555.05	
3130.60	Abfuhrkosten Hauskehricht	49'027.65		48'000.00		43'991.25	
3130.61	Abfuhrkosten Spezialsammlungen	20'463.30		22'500.00		20'811.60	
3130.62	Abfuhrkosten Grüngut	37'434.35		37'000.00		38'582.95	
3130.63	Dienstleistungen Dritter	16'533.20		18'000.00		11'122.15	
3134.00	Sachversicherungsprämien	47.95		100.00		48.30	
3199.65	Vorsteuerkürzungen / Korrektur MWST	2.95				3.20	
3300.61	Planmässige Abschreibungen Mobilien VV SF	1'061.00		1'200.00		1'061.00	
3612.05	Verrechneter Aufwand Allg. Dienste	6'200.00		7'000.00		6'100.00	
4120.60	Konzessionen		42.30		400.00		92.85
4240.60	Benützungsgebühren		53'296.75		50'000.00		49'657.85
4240.61	Grundgebühren		40'393.40		40'000.00		40'296.95
4240.62	Grüngutgebühren		37'883.80		38'500.00		37'765.05
4260.60	Rückerstattungen		4'733.12		5'000.00		5'256.09
4409.05	Kalkulatorische Zinsen Nettovermögen SF		750.50		900.00		298.85
9011.00	Abschluss SF und Fonds im EK, Aufwandüberschuss		604.23		13'500.00		378.06
<b>74</b>	<b>Verbauungen</b>			<b>3'000.00</b>			
	Nettoaufwand				3'000.00		
<b>745</b>	<b>Naturgefahren</b>			<b>3'000.00</b>			
	Nettoaufwand				3'000.00		
<b>7450</b>	<b>Naturgefahren</b>			<b>3'000.00</b>			
<b>7450</b>	<b>Naturgefahren</b>			<b>3'000.00</b>			
3134.01	Beitrag Einsatzkostenversicherung GVB			3'000.00			
<b>75</b>	<b>Arten- und Landschaftsschutz</b>	<b>5'996.05</b>		<b>8'800.00</b>		<b>916.30</b>	
	Nettoaufwand		5'996.05		8'800.00		916.30
<b>750</b>	<b>Arten- und Landschaftsschutz</b>	<b>5'996.05</b>		<b>8'800.00</b>		<b>916.30</b>	
	Nettoaufwand		5'996.05		8'800.00		916.30
<b>7500</b>	<b>Arten- und Landschaftsschutz</b>	<b>5'996.05</b>		<b>8'800.00</b>		<b>916.30</b>	
<b>7500</b>	<b>Arten- und Landschaftsschutz</b>	<b>5'996.05</b>		<b>8'800.00</b>		<b>916.30</b>	
3142.00	Unterhaltmassnahmen Bermooos	5'437.20		7'800.00		600.00	
3170.00	Reisekosten, Verpflegung, Spesen, Veranstaltungen	558.85		1'000.00		316.30	

## 11.2 Erfolgsrechnung nach Funktionen

		Rechnung 2025		Budget 2025		Rechnung 2024	
		Aufwand	Ertrag	Aufwand	Ertrag	Aufwand	Ertrag
<b>76</b>	<b>Bekämpfung von Umweltverschmutzung</b>	<b>325.70</b>		<b>350.00</b>		<b>321.30</b>	
	Nettoaufwand		325.70		350.00		321.30
<b>769</b>	<b>Bekämpfung von Umweltverschmutzung</b>	<b>325.70</b>		<b>350.00</b>		<b>321.30</b>	
	Nettoaufwand		325.70		350.00		321.30
<b>7690</b>	<b>Bekämpfung von Umweltverschmutzung</b>	<b>325.70</b>		<b>350.00</b>		<b>321.30</b>	
<b>7690</b>	<b>Bekämpfung von Umweltverschmutzung</b>	<b>325.70</b>		<b>350.00</b>		<b>321.30</b>	
3634.00	Beitrag Regionalkonferenz	325.70		350.00		321.30	
<b>77</b>	<b>Übriger Umweltschutz</b>	<b>26'529.95</b>	<b>9'920.00</b>	<b>27'500.00</b>	<b>9'600.00</b>	<b>28'237.70</b>	<b>10'080.00</b>
	Nettoaufwand		16'609.95		17'900.00		18'157.70
<b>771</b>	<b>Friedhof und Bestattung</b>	<b>24'640.00</b>		<b>25'500.00</b>		<b>24'662.00</b>	
	Nettoaufwand		24'640.00		25'500.00		24'662.00
<b>7716</b>	<b>Regionale Friedhoforganisation</b>	<b>24'640.00</b>		<b>25'500.00</b>		<b>24'662.00</b>	
<b>7716</b>	<b>Regionale Friedhoforganisation</b>	<b>24'640.00</b>		<b>25'500.00</b>		<b>24'662.00</b>	
3632.00	Beiträge an Gemeinden und Zweckverbände	24'640.00		25'500.00		24'662.00	
<b>779</b>	<b>Umweltschutz</b>	<b>1'889.95</b>	<b>9'920.00</b>	<b>2'000.00</b>	<b>9'600.00</b>	<b>3'575.70</b>	<b>10'080.00</b>
	Nettoertrag	8'030.05		7'600.00		6'504.30	
<b>7792</b>	<b>Hundetoiletten</b>	<b>1'889.95</b>	<b>9'920.00</b>	<b>2'000.00</b>	<b>9'600.00</b>	<b>3'575.70</b>	<b>10'080.00</b>
<b>7792</b>	<b>Hundetoiletten</b>	<b>1'889.95</b>	<b>9'920.00</b>	<b>2'000.00</b>	<b>9'600.00</b>	<b>3'575.70</b>	<b>10'080.00</b>
3119.00	Anschaffung Robidog und Hundemarken	1'889.95		2'000.00		3'575.70	
4033.00	Hundetaxe		9'920.00		9'600.00		10'080.00
<b>79</b>	<b>Raumordnung</b>	<b>18'640.70</b>	<b>7'745.00</b>	<b>7'750.00</b>	<b>9'650.00</b>	<b>7'568.35</b>	<b>9'612.65</b>
	Nettoaufwand		10'895.70				
	Nettoertrag			1'900.00		2'044.30	
<b>790</b>	<b>Raumordnung</b>	<b>18'640.70</b>	<b>7'745.00</b>	<b>7'750.00</b>	<b>9'650.00</b>	<b>7'568.35</b>	<b>9'612.65</b>
	Nettoaufwand		10'895.70				
	Nettoertrag			1'900.00		2'044.30	

## 11.2 Erfolgsrechnung nach Funktionen

		Rechnung 2025		Budget 2025		Rechnung 2024	
		Aufwand	Ertrag	Aufwand	Ertrag	Aufwand	Ertrag
<b>7900</b>	<b>Raumordnung allgemein</b>	<b>7'052.45</b>		<b>3'800.00</b>	<b>9'650.00</b>	<b>3'777.00</b>	<b>9'612.65</b>
<b>7900</b>	<b>Raumordnung allgemein</b>	<b>7'052.45</b>		<b>3'800.00</b>	<b>9'650.00</b>	<b>3'777.00</b>	<b>9'612.65</b>
3132.00	Honorare externe Berater, Gutachter, Fachexperten	3'275.45					
3320.90	Planmässige Abschreibungen übrige immaterielle Anlagen	3'777.00		3'800.00		3'777.00	
4309.01	Mehrwertabschöpfungen				9'650.00		9'612.65
<b>7907</b>	<b>Regionalkonferenzen</b>	<b>3'843.25</b>		<b>3'950.00</b>		<b>3'791.35</b>	
<b>7907</b>	<b>Regionalkonferenzen</b>	<b>3'843.25</b>		<b>3'950.00</b>		<b>3'791.35</b>	
3634.00	Beitrag Regionalkonferenz	3'843.25		3'950.00		3'791.35	
	<b>Mehrwertabschöpfung, neurechtlich</b>	<b>7'745.00</b>	<b>7'745.00</b>				
<b>7909</b>	<b>Mehrwertabschöpfung, neurechtlich</b>	<b>7'745.00</b>	<b>7'745.00</b>				
3510.80	Mehrwertabschöpfung, neurechtlich - Einlage	6'970.50					
3701.80	Mehrwertabschöpfung, neurechtlich - Überweisung Kantonsanteil	774.50					
4022.80	Mehrwertabschöpfung, neurechtlich - Zahlungseingang Gemeindeanteil		6'970.50				
4707.80	Mehrwertabschöpfung, neurechtlich - Zahlungseingang Kantonsanteil		774.50				
<b>8</b>	<b>Volkswirtschaft</b>	<b>2'825.90</b>	<b>28'692.95</b>	<b>2'960.00</b>	<b>25'000.00</b>	<b>2'546.25</b>	<b>28'996.00</b>
	Nettoertrag	25'867.05		22'040.00		26'449.75	
<b>81</b>	<b>Landwirtschaft</b>	<b>1'803.20</b>		<b>1'960.00</b>		<b>1'812.25</b>	
	Nettoaufwand		1'803.20		1'960.00		1'812.25
<b>811</b>	<b>Verwaltung, Vollzug und Kontrolle</b>	<b>1'803.20</b>		<b>1'960.00</b>		<b>1'812.25</b>	
	Nettoaufwand		1'803.20		1'960.00		1'812.25
<b>8110</b>	<b>Verwaltung, Vollzug und Kontrolle</b>	<b>1'803.20</b>		<b>1'960.00</b>		<b>1'812.25</b>	
<b>8110</b>	<b>Verwaltung Landwirtschaft, Vollzug und Kontrolle</b>	<b>1'803.20</b>		<b>1'960.00</b>		<b>1'812.25</b>	
3010.00	Besoldungen	1'499.85		1'600.00		1'501.15	
3053.00	AG-Beiträge Unfallversicherungen	3.35		10.00		3.40	
3169.00	Entschädigung Wegrecht	300.00		300.00		300.00	
3170.00	Reisekosten, Verpflegung, Spesen, Veranstaltungen			50.00		7.70	

## 11.2 Erfolgsrechnung nach Funktionen

		Rechnung 2025		Budget 2025		Rechnung 2024	
		Aufwand	Ertrag	Aufwand	Ertrag	Aufwand	Ertrag
<b>85</b>	<b>Industrie, Gewerbe, Handel</b>	<b>1'022.70</b>		<b>1'000.00</b>		<b>734.00</b>	
	Nettoaufwand		1'022.70		1'000.00		734.00
<b>850</b>	<b>Industrie, Gewerbe, Handel</b>	<b>1'022.70</b>		<b>1'000.00</b>		<b>734.00</b>	
	Nettoaufwand		1'022.70		1'000.00		734.00
<b>8500</b>	<b>Industrie, Gewerbe, Handel</b>	<b>1'022.70</b>		<b>1'000.00</b>		<b>734.00</b>	
<b>8500</b>	<b>Industrie, Gewerbe, Handel</b>	<b>1'022.70</b>		<b>1'000.00</b>		<b>734.00</b>	
3170.00	Reisekosten, Verpflegung, Spesen, Veranstaltungen	1'022.70		1'000.00		734.00	
<b>87</b>	<b>Brennstoffe und Energie</b>		<b>28'692.95</b>		<b>25'000.00</b>		<b>28'996.00</b>
	Nettoertrag	28'692.95		25'000.00		28'996.00	
<b>871</b>	<b>Elektrizität</b>		<b>28'692.95</b>		<b>25'000.00</b>		<b>28'996.00</b>
	Nettoertrag	28'692.95		25'000.00		28'996.00	
<b>8710</b>	<b>Elektrizität allgemein</b>		<b>28'692.95</b>		<b>25'000.00</b>		<b>28'996.00</b>
<b>8710</b>	<b>Elektrizität allgemein</b>		<b>28'692.95</b>		<b>25'000.00</b>		<b>28'996.00</b>
4120.00	Konzessionsgebühr Elektra Jegenstorf		28'692.95		25'000.00		28'996.00
<b>9</b>	<b>Finanzen und Steuern</b>	<b>492'693.77</b>	<b>3'594'390.30</b>	<b>303'950.00</b>	<b>3'546'030.00</b>	<b>560'966.34</b>	<b>3'501'366.75</b>
	Nettoertrag	3'101'696.53		3'242'080.00		2'940'400.41	
<b>91</b>	<b>Steuern</b>	<b>19'221.55</b>	<b>3'328'397.10</b>	<b>17'050.00</b>	<b>3'122'450.00</b>	<b>39'119.30</b>	<b>3'284'379.30</b>
	Nettoertrag	3'309'175.55		3'105'400.00		3'245'260.00	
<b>910</b>	<b>Steuern</b>	<b>19'221.55</b>	<b>3'328'397.10</b>	<b>17'050.00</b>	<b>3'122'450.00</b>	<b>39'119.30</b>	<b>3'284'379.30</b>
	Nettoertrag	3'309'175.55		3'105'400.00		3'245'260.00	
<b>9100</b>	<b>Allgemeine Gemeindesteuern</b>	<b>17'963.30</b>	<b>2'805'004.30</b>	<b>17'000.00</b>	<b>2'685'400.00</b>	<b>39'058.25</b>	<b>2'709'862.10</b>
<b>9100</b>	<b>Allgemeine Gemeindesteuern</b>	<b>17'963.30</b>	<b>2'805'004.30</b>	<b>17'000.00</b>	<b>2'685'400.00</b>	<b>39'058.25</b>	<b>2'709'862.10</b>
3180.01	Wertberichtigung gefährdete Steuerguthaben	-6'000.00				7'500.00	
3181.00	Forderungsverluste	23'963.30		17'000.00		31'558.25	
4000.00	Einkommenssteuern		2'591'070.30		2'414'000.00		2'434'795.60
4000.20	Nachsteuern und Bussen		292.95		2'000.00		3'854.90
4000.40	Aktive Steuerauscheidungen Einkommen		31'176.55		20'000.00		16'644.55
4000.50	Passive Steuerauscheidungen Einkommen		-175'838.00		-73'000.00		-75'171.35

## 11.2 Erfolgsrechnung nach Funktionen

		Rechnung 2025		Budget 2025		Rechnung 2024	
		Aufwand	Ertrag	Aufwand	Ertrag	Aufwand	Ertrag
4000.60	Pauschale Steueranrechnung NP		-1'050.20		-200.00		-361.40
4000.70	Rückstellungen Steuerteilungen NP		-6'000.00				6'500.00
4001.00	Vermögenssteuern		242'038.60		271'000.00		266'001.60
4001.40	Aktive Steuerauscheidungen Vermögen		14'277.75		8'000.00		6'549.80
4001.50	Passive Steuerauscheidungen Vermögen		-30'615.10		-14'800.00		-19'526.80
4002.00	Quellensteuern		50'439.75		17'500.00		16'911.95
4002.01	Quellensteuer aus BGSA		414.35		500.00		451.70
4010.00	Gewinnsteuern		60'488.60		25'000.00		43'489.80
4010.40	Aktive Steuerauscheidungen Gewinnsteuern		18'764.55		14'000.00		11'271.55
4010.50	Passive Steuerauscheidung Gewinnsteuern		-394.90		-4'000.00		-33.95
4010.60	Pauschale Steueranrechnung JP		-1'125.40				
4010.70	Rückstellungen Steuerteilungen JP		7'000.00				-4'000.00
4011.00	Kapitalsteuern		54.80		500.00		349.45
4011.40	Aktive Steuerauscheidungen Kapitalsteuern		190.55		100.00		8.95
4011.50	Passive Steuerauscheidungen Kapitalsteuern		-24.90		-200.00		-20.40
4029.00	Eingang abgeschriebene Steuern		3'844.05		5'000.00		2'146.15
<b>9101</b>	<b>Sondersteuern</b>	<b>1'209.65</b>	<b>232'883.75</b>		<b>155'000.00</b>		<b>283'593.05</b>
<b>9101</b>	<b>Sondersteuern</b>	<b>1'209.65</b>	<b>232'883.75</b>		<b>155'000.00</b>		<b>283'593.05</b>
3181.00	Forderungsverluste	1'209.65					
4022.00	Grundstückgewinnsteuern		70'989.15		80'000.00		129'428.75
4022.10	Sonderveranlagungen		161'894.60		75'000.00		154'164.30
<b>9102</b>	<b>Liegenschaftssteuern</b>	<b>48.60</b>	<b>290'509.05</b>	<b>50.00</b>	<b>282'050.00</b>	<b>61.05</b>	<b>290'924.15</b>
<b>9102</b>	<b>Liegenschaftssteuern</b>	<b>48.60</b>	<b>290'509.05</b>	<b>50.00</b>	<b>282'050.00</b>	<b>61.05</b>	<b>290'924.15</b>
3181.00	Forderungsverluste	48.60		50.00		61.05	
4021.00	Liegenschaftssteuern		290'509.05		282'000.00		290'924.15
4029.00	Eingang abgeschriebene Steuern				50.00		
<b>93</b>	<b>Finanz- und Lastenausgleich</b>	<b>201'916.00</b>	<b>158'759.00</b>	<b>202'500.00</b>	<b>153'300.00</b>	<b>203'245.00</b>	<b>161'856.00</b>
	Nettoaufwand		43'157.00		49'200.00		41'389.00
<b>930</b>	<b>Finanz- und Lastenausgleich</b>	<b>201'916.00</b>	<b>158'759.00</b>	<b>202'500.00</b>	<b>153'300.00</b>	<b>203'245.00</b>	<b>161'856.00</b>
	Nettoaufwand		43'157.00		49'200.00		41'389.00
<b>9300</b>	<b>Finanz- und Lastenausgleich</b>	<b>201'916.00</b>	<b>158'759.00</b>	<b>202'500.00</b>	<b>153'300.00</b>	<b>203'245.00</b>	<b>161'856.00</b>
<b>9300</b>	<b>Finanz- und Lastenausgleich</b>	<b>201'916.00</b>	<b>158'759.00</b>	<b>202'500.00</b>	<b>153'300.00</b>	<b>203'245.00</b>	<b>161'856.00</b>

## 11.2 Erfolgsrechnung nach Funktionen

		Rechnung 2025		Budget 2025		Rechnung 2024	
		Aufwand	Ertrag	Aufwand	Ertrag	Aufwand	Ertrag
3621.60	Gemeindeanteil Lastenausgleich Neue Aufgabenteilung	201'916.00		202'500.00		203'245.00	
4621.60	Zuschuss Finanzausgleich soziodemografische Lasten		5'606.00		5'800.00		5'715.00
4622.70	Disparitätenabbau Gemeinden		153'153.00		147'500.00		156'141.00
<b>95</b>	<b>Ertragsanteile, übrige</b>		<b>77'797.90</b>		<b>2'600.00</b>		<b>29'604.15</b>
	Nettoertrag	77'797.90		2'600.00		29'604.15	
<b>950</b>	<b>Ertragsanteile, übrige</b>		<b>77'797.90</b>		<b>2'600.00</b>		<b>29'604.15</b>
	Nettoertrag	77'797.90		2'600.00		29'604.15	
<b>9500</b>	<b>Ertragsanteile, übrige</b>		<b>77'797.90</b>		<b>2'600.00</b>		<b>29'604.15</b>
<b>9500</b>	<b>Ertragsanteile, übrige</b>		<b>77'797.90</b>		<b>2'600.00</b>		<b>29'604.15</b>
4024.00	Erbschafts- und Schenkungssteuern		75'250.25				26'066.90
4600.00	Anteil an direkter Bundessteuer		2'547.65		2'600.00		3'537.25
<b>96</b>	<b>Vermögens- und Schuldenverwaltung</b>	<b>154'026.60</b>	<b>19'342.30</b>	<b>19'100.00</b>	<b>15'440.00</b>	<b>13'425.05</b>	<b>15'123.75</b>
	Nettoaufwand		134'684.30		3'660.00		
	Nettoertrag					1'698.70	
<b>961</b>	<b>Zinsen</b>	<b>20'957.35</b>	<b>17'471.05</b>	<b>19'100.00</b>	<b>13'600.00</b>	<b>12'223.05</b>	<b>13'252.50</b>
	Nettoaufwand		3'486.30		5'500.00		
	Nettoertrag					1'029.45	
<b>9610</b>	<b>Zinsen</b>	<b>20'957.35</b>	<b>17'471.05</b>	<b>19'100.00</b>	<b>13'600.00</b>	<b>12'223.05</b>	<b>13'252.50</b>
<b>9610</b>	<b>Zinsen</b>	<b>20'957.35</b>	<b>17'471.05</b>	<b>19'100.00</b>	<b>13'600.00</b>	<b>12'223.05</b>	<b>13'252.50</b>
3181.06	Abschreibungen (Verzugszinsen NESKO)	801.30		200.00		822.05	
3406.00	Zinsen langfristige Schulden	3'706.40		3'800.00		4'006.40	
3409.00	Verzinsung Sonderrechnungen	151.50		200.00		61.90	
3409.05	Kalkulatorische Zinsen Nettovermögen SF	11'345.80		12'900.00		4'253.20	
3499.00	Vergütungszinsen (NESKO)	4'597.05		1'500.00		2'929.35	
3940.00	Verrechnete Zinsen Allg. Haushalt	355.30		500.00		150.15	
4400.00	Zinsen flüssige Mittel						2.85
4401.01	Verzugszinsen (NESKO)		16'871.05		13'000.00		12'649.65
4451.00	Zinsen und Dividenden auf Beteiligungen des Verwaltungsvermögens		600.00		600.00		600.00
<b>963</b>	<b>Liegenschaften des Finanzvermögens</b>	<b>123'189.25</b>	<b>1'631.25</b>		<b>1'600.00</b>		<b>1'631.25</b>
	Nettoaufwand		121'558.00				

## 11.2 Erfolgsrechnung nach Funktionen

		Rechnung 2025		Budget 2025		Rechnung 2024	
		Aufwand	Ertrag	Aufwand	Ertrag	Aufwand	Ertrag
	Nettoertrag			1'600.00		1'631.25	
<b>9630</b>	<b>Liegenschaften des Finanzvermögens</b>	<b>123'189.25</b>	<b>1'631.25</b>	<b>1'600.00</b>			<b>1'631.25</b>
<b>9630</b>	<b>Liegenschaften des Finanzvermögens</b>	<b>123'189.25</b>	<b>1'631.25</b>	<b>1'600.00</b>			<b>1'631.25</b>
3411.40	Realisierte Verluste auf Gebäuden FV	123'189.25					
4430.00	Pacht- und Mietzinse Liegenschaften FV		1'631.25	1'600.00			1'631.25
<b>969</b>	<b>Finanzvermögen</b>	<b>9'880.00</b>	<b>240.00</b>	<b>240.00</b>		<b>1'202.00</b>	<b>240.00</b>
	Nettoaufwand		9'640.00				962.00
	Nettoertrag			240.00			
<b>9690</b>	<b>Finanzvermögen</b>	<b>9'880.00</b>	<b>240.00</b>	<b>240.00</b>		<b>1'202.00</b>	<b>240.00</b>
<b>9690</b>	<b>Finanzvermögen</b>	<b>9'880.00</b>	<b>240.00</b>	<b>240.00</b>		<b>1'202.00</b>	<b>240.00</b>
3440.00	Wertberichtigungen Finanzanlagen FV	9'880.00				1'202.00	
4420.00	Dividenden		240.00	240.00			240.00
<b>97</b>	<b>Rückverteilungen</b>				<b>300.00</b>		<b>308.55</b>
	Nettoertrag			300.00		308.55	
<b>971</b>	<b>Rückverteilungen aus CO2-Abgabe</b>				<b>300.00</b>		<b>308.55</b>
	Nettoertrag			300.00		308.55	
<b>9710</b>	<b>Rückverteilung aus CO2-Abgabe</b>				<b>300.00</b>		<b>308.55</b>
<b>9710</b>	<b>Rückverteilungen aus CO2-Abgabe</b>				<b>300.00</b>		<b>308.55</b>
4699.10	CO2-Abgabe				300.00		308.55
<b>99</b>	<b>Nicht aufgeteilte Posten</b>	<b>117'529.62</b>	<b>10'094.00</b>	<b>65'300.00</b>	<b>251'940.00</b>	<b>305'176.99</b>	<b>10'095.00</b>
	Nettoaufwand		107'435.62				295'081.99
	Nettoertrag			186'640.00			
<b>990</b>	<b>Nicht aufgeteilte Posten</b>	<b>65'278.00</b>		<b>65'300.00</b>	<b>241'846.00</b>	<b>65'278.00</b>	
	Nettoaufwand		65'278.00				65'278.00
	Nettoertrag			176'546.00			
<b>9900</b>	<b>Nicht aufgeteilte Posten</b>				<b>241'846.00</b>		
<b>9900</b>	<b>Nicht aufgeteilte Posten, Art. 84 GV</b>				<b>241'846.00</b>		

## 11.2 Erfolgsrechnung nach Funktionen

		Rechnung 2025		Budget 2025		Rechnung 2024	
		Aufwand	Ertrag	Aufwand	Ertrag	Aufwand	Ertrag
4894.00	Entnahmen aus finanzpolitischen Reserven				241'846.00		
<b>9901</b>	<b>Nicht aufgeteilte Posten</b>	<b>65'278.00</b>		<b>65'300.00</b>		<b>65'278.00</b>	
<b>9901</b>	<b>Abschreibung bestehendes Verwaltungsvermögen</b>	<b>65'278.00</b>		<b>65'300.00</b>		<b>65'278.00</b>	
3300.90	Planmässige Abschreibungen (bisheriges VV, 16 Jahre)	65'278.00		65'300.00		65'278.00	
<b>995</b>	<b>Neutrale Aufwendungen und Erträge</b>		<b>10'094.00</b>		<b>10'094.00</b>		<b>10'095.00</b>
	Nettoertrag	10'094.00		10'094.00		10'095.00	
<b>9950</b>	<b>Neutrale Aufwendungen und Erträge</b>		<b>10'094.00</b>		<b>10'094.00</b>		<b>10'095.00</b>
<b>9950</b>	<b>Neutrale Aufwendungen und Erträge</b>		<b>10'094.00</b>		<b>10'094.00</b>		<b>10'095.00</b>
4896.00	Entnahme aus der Neubewertungsreserve		10'094.00		10'094.00		10'095.00
<b>999</b>	<b>Abschluss</b>	<b>52'251.62</b>				<b>239'898.99</b>	
	Nettoaufwand		52'251.62				239'898.99
<b>9990</b>	<b>Abschluss</b>	<b>52'251.62</b>				<b>239'898.99</b>	
<b>9990</b>	<b>Abschluss</b>	<b>52'251.62</b>				<b>239'898.99</b>	
9000.00	Ertragsüberschuss	52'251.62				239'898.99	

## 11.3 Erfolgsrechnung nach Sachgruppen

		Rechnung 2025		Budget 2025		Rechnung 2024	
		Aufwand	Ertrag	Aufwand	Ertrag	Aufwand	Ertrag
	<b>Erfolgsrechnung</b>	<b>4'821'965.47</b>	<b>4'821'965.47</b>	<b>4'845'890.00</b>	<b>4'845'890.00</b>	<b>4'739'792.86</b>	<b>4'739'792.86</b>
<b>3</b>	<b>Aufwand</b>	<b>4'763'284.65</b>		<b>4'825'200.00</b>		<b>4'443'950.57</b>	
<b>30</b>	<b>Personalaufwand</b>	<b>539'908.85</b>		<b>589'970.00</b>		<b>554'019.70</b>	
<b>300</b>	<b>Behörden und Kommissionen</b>	<b>80'775.20</b>		<b>81'000.00</b>		<b>78'270.20</b>	
<b>3000</b>	<b>Löhne, Tag- und Sitzungsgelder an Behörden und Kommissionen</b>	<b>80'775.20</b>		<b>81'000.00</b>		<b>78'270.20</b>	
3000.00	Entschädigungen, Tag- und Sitzungsgelder Gemeinderat	74'125.20		75'000.00		74'550.20	
3000.01	Entschädigungen, Tag- und Sitzungsgelder Kommissionen	6'650.00		6'000.00		3'720.00	
<b>301</b>	<b>Löhne des Verwaltungs- und Betriebspersonals</b>	<b>378'126.75</b>		<b>415'900.00</b>		<b>394'243.80</b>	
<b>3010</b>	<b>Löhne des Verwaltungs- und Betriebspersonals</b>	<b>378'126.75</b>		<b>415'900.00</b>		<b>394'243.80</b>	
3010.00	Besoldungen	384'527.35		415'900.00		396'936.60	
3010.09	Taggelder von Kranken- und Unfallversicherungen, EO	-6'400.60				-2'692.80	
<b>305</b>	<b>Arbeitgeberbeiträge</b>	<b>70'525.30</b>		<b>79'770.00</b>		<b>72'173.50</b>	
<b>3050</b>	<b>AG-Beiträge an AHV,IV,EO,ALV,Verwaltungskosten</b>	<b>28'154.65</b>		<b>32'500.00</b>		<b>29'642.45</b>	
3050.00	AG-Beiträge AHV, IV, EO, ALV, Verwaltungskosten	28'433.35		32'500.00		29'782.55	
3050.09	Aufwandminderung AG-Beiträge AHV, IV, EO, ALV, Verwaltungskosten	-278.70				-140.10	
<b>3052</b>	<b>AG-Beiträge an Pensionskassen</b>	<b>25'773.00</b>		<b>26'500.00</b>		<b>25'204.20</b>	
3052.00	AG-Beiträge Pensionskasse	25'773.00		26'500.00		25'204.20	
<b>3053</b>	<b>AG-Beiträge an Unfallversicherungen</b>	<b>4'130.65</b>		<b>5'190.00</b>		<b>4'288.35</b>	
3053.00	AG-Beiträge Unfallversicherungen	4'130.65		5'190.00		4'288.35	
<b>3054</b>	<b>AG-Beiträge an Familienausgleichskasse</b>	<b>6'491.95</b>		<b>8'260.00</b>		<b>6'800.10</b>	
3054.00	AG-Beiträge Familienausgleichskasse	6'491.95		8'260.00		6'800.10	
<b>3055</b>	<b>AG-Beiträge an Krankentaggeldvers.</b>	<b>5'975.05</b>		<b>7'320.00</b>		<b>6'238.40</b>	
3055.00	AG-Beiträge Krankentaggeldversicherungen	5'975.05		7'320.00		6'238.40	
<b>309</b>	<b>Übriger Personalaufwand</b>	<b>10'481.60</b>		<b>13'300.00</b>		<b>9'332.20</b>	

## 11.3 Erfolgsrechnung nach Sachgruppen

		Rechnung 2025		Budget 2025		Rechnung 2024	
		Aufwand	Ertrag	Aufwand	Ertrag	Aufwand	Ertrag
<b>3090</b>	<b>Aus- und Weiterbildung des Personals</b>	<b>8'281.60</b>		<b>9'300.00</b>		<b>7'132.20</b>	
3090.00	Aus- und Weiterbildung	8'281.60		9'300.00		7'132.20	
<b>3091</b>	<b>Personalwerbung</b>			<b>3'500.00</b>			
3091.00	Personalwerbung			3'500.00			
<b>3099</b>	<b>Übriger Personalaufwand</b>	<b>2'200.00</b>		<b>500.00</b>		<b>2'200.00</b>	
3099.00	Übriger Personalaufwand	2'200.00		500.00		2'200.00	
<b>31</b>	<b>Sach- und übriger Betriebsaufwand</b>	<b>849'332.90</b>		<b>937'500.00</b>		<b>797'664.97</b>	
<b>310</b>	<b>Material- und Warenaufwand</b>	<b>117'738.35</b>		<b>143'600.00</b>		<b>119'386.00</b>	
<b>3100</b>	<b>Büromaterial</b>	<b>1'857.50</b>		<b>3'200.00</b>		<b>2'867.05</b>	
3100.00	Büromaterial	1'857.50		3'200.00		2'867.05	
<b>3101</b>	<b>Betriebs-, Verbrauchsmaterial</b>	<b>18'007.95</b>		<b>31'200.00</b>		<b>24'832.10</b>	
3101.00	Betriebs-, Verbrauchsmaterial	6'505.10		9'500.00		7'775.40	
3101.05	Betriebs-, Verbrauchsmaterial Postagentur	5'260.00		8'000.00		6'277.05	
3101.60	Betriebs-, Verbrauchsmaterial	6'242.85		13'700.00		10'779.65	
<b>3102</b>	<b>Drucksachen, Publikationen</b>	<b>23'822.90</b>		<b>27'500.00</b>		<b>25'304.95</b>	
3102.00	Drucksachen, Publikationen	2'706.35		4'700.00		3'551.75	
3102.01	Dorfzeitung (inkl. Versand)	17'543.45		19'000.00		18'408.60	
3102.06	Publikationen Bausekretariat	2'882.25		3'000.00		2'654.05	
3102.60	Drucksachen, Publikationen	690.85		800.00		690.55	
<b>3103</b>	<b>Fachliteratur, Zeitschriften</b>	<b>401.00</b>		<b>700.00</b>		<b>361.00</b>	
3103.00	Fachliteratur, Zeitschriften	401.00		700.00		361.00	
<b>3105</b>	<b>Lebensmittel</b>	<b>73'649.00</b>		<b>81'000.00</b>		<b>66'020.90</b>	
3105.00	Bäriswiler-Wein	306.00		600.00		774.00	
3105.40	Wasserbezug WVRB AG	72'943.00		80'000.00		64'846.90	
3105.41	Wasserbezug Schulwaldwasser	400.00		400.00		400.00	
<b>311</b>	<b>Nicht aktivierbare Anlagen</b>	<b>59'170.50</b>		<b>68'800.00</b>		<b>23'290.60</b>	
<b>3110</b>	<b>Büromöbel und Geräte</b>	<b>11'184.80</b>		<b>12'200.00</b>		<b>3'442.80</b>	
3110.00	Anschaffung Mobilien	5'350.90		6'600.00		1'489.95	

## 11.3 Erfolgsrechnung nach Sachgruppen

		Rechnung 2025		Budget 2025		Rechnung 2024	
		Aufwand	Ertrag	Aufwand	Ertrag	Aufwand	Ertrag
3110.01	Anschaffung Sportgeräte und Turnmaterial	5'833.90		5'600.00		1'397.80	
3110.60	Anschaffung Mobilien					555.05	
<b>3111</b>	<b>Maschinen, Geräte und Fahrzeuge</b>	<b>9'733.75</b>		<b>3'700.00</b>		<b>3'945.65</b>	
3111.00	Anschaffung Maschinen, Geräte, Werkzeuge	9'733.75		3'700.00		3'945.65	
<b>3113</b>	<b>Hardware</b>	<b>6'692.45</b>		<b>9'800.00</b>		<b>1'462.10</b>	
3113.00	Anschaffung Hardware	6'692.45		9'800.00		1'462.10	
<b>3118</b>	<b>Immateriellen Anlagen</b>	<b>29'669.55</b>		<b>41'100.00</b>		<b>10'864.35</b>	
3118.00	Anschaffung Software und Lizenzen	29'669.55		41'100.00		10'864.35	
<b>3119</b>	<b>Übrige nicht aktivierbare Anlagen</b>	<b>1'889.95</b>		<b>2'000.00</b>		<b>3'575.70</b>	
3119.00	Anschaffung Robidog und Hundemarken	1'889.95		2'000.00		3'575.70	
<b>312</b>	<b>Ver- und Entsorgung Liegenschaften Verwaltungsvermögen</b>	<b>58'718.40</b>		<b>54'500.00</b>		<b>43'314.40</b>	
<b>3120</b>	<b>Ver- und Entsorgung Liegenschaften Verwaltungsvermögen</b>	<b>58'718.40</b>		<b>54'500.00</b>		<b>43'314.40</b>	
3120.00	Ver- und Entsorgung	53'644.00		49'300.00		37'873.85	
3120.01	Strom öffentliche Beleuchtung	3'911.75		4'000.00		4'285.20	
3120.40	Strom Pumpstation	1'162.65		1'200.00		1'155.35	
<b>313</b>	<b>Dienstleistungen und Honorare</b>	<b>419'083.73</b>		<b>413'650.00</b>		<b>409'696.82</b>	
<b>3130</b>	<b>Dienstleistungen Dritter</b>	<b>325'398.08</b>		<b>319'300.00</b>		<b>298'248.82</b>	
3130.00	Dienstleistungen Dritter	138'568.70		137'600.00		134'849.70	
3130.01	Telefon, Internet, Porti, PC- und Bankgebühren	7'663.98		8'100.00		7'282.47	
3130.02	Dienstleistungen Dritter (Vermessungswerk, GEMIS)	8'223.80		12'500.00		7'172.00	
3130.04	Gebühren Einwohnerkontrolle	6'033.20		4'400.00		3'193.40	
3130.06	Gebühren Bausekretariat	12'858.40		11'000.00		10'745.30	
3130.07	Mitgliederbeiträge	2'313.00		2'600.00		2'313.00	
3130.19	Betriebskosten	64.00		500.00		124.00	
3130.40	Dienstleistungen Dritter	20'034.00		4'600.00		2'603.55	
3130.60	Abfuhrkosten Hauskehricht	49'027.65		48'000.00		43'991.25	
3130.61	Abfuhrkosten Spezialsammlungen	20'463.30		22'500.00		20'811.60	
3130.62	Abfuhrkosten Grüngut	37'434.35		37'000.00		38'582.95	
3130.63	Dienstleistungen Dritter	16'533.20		18'000.00		11'122.15	
3130.70	Dienstleistungen Dritter	6'180.50		12'500.00		15'457.45	

## 11.3 Erfolgsrechnung nach Sachgruppen

		Rechnung 2025		Budget 2025		Rechnung 2024	
		Aufwand	Ertrag	Aufwand	Ertrag	Aufwand	Ertrag
<b>3131</b>	<b>Planungen und Projektierungen Dritter</b>	<b>15'190.40</b>		<b>10'000.00</b>			
3131.00	Kosten für Projektierungen	2'540.90					
3131.40	Kosten für Projektierungen	5'373.00		5'000.00			
3131.70	Kosten für Projektierungen	7'276.50		5'000.00			
<b>3132</b>	<b>Honor.ext.Berater,Gutachter,Fachexp.etc.</b>	<b>20'668.15</b>		<b>24'900.00</b>		<b>57'320.20</b>	
3132.00	Honorare externe Berater, Gutachter, Fachexperten	20'668.15		24'900.00		57'320.20	
<b>3133</b>	<b>Informatik-Nutzungsaufwand</b>	<b>42'454.10</b>		<b>39'000.00</b>		<b>38'017.95</b>	
3133.00	Informatik-Nutzungsaufwand (Servicekosten RIO)	42'454.10		39'000.00		38'017.95	
<b>3134</b>	<b>Sachversicherungsprämien</b>	<b>15'373.00</b>		<b>20'450.00</b>		<b>16'109.85</b>	
3134.00	Sachversicherungsprämien	15'373.00		17'450.00		16'109.85	
3134.01	Beitrag Einsatzkostenversicherung GVB			3'000.00			
<b>314</b>	<b>Baulicher Unterhalt und betrieblicher Unterhalt</b>	<b>97'174.00</b>		<b>157'550.00</b>		<b>106'320.90</b>	
<b>3140</b>	<b>Unterhalt an Grundstücken</b>	<b>11'842.00</b>		<b>16'000.00</b>		<b>7'899.00</b>	
3140.00	Baulicher Unterhalt Spielplätze	11'842.00		16'000.00		7'899.00	
<b>3141</b>	<b>Unterhalt Strassen/Verkehrswege</b>	<b>6'757.90</b>		<b>27'500.00</b>		<b>41'513.10</b>	
3141.00	Baulicher Unterhalt Strassen / Verkehrswege	3'760.90		26'000.00		30'032.90	
3141.01	Unterhalt u. Rep. Strassenbeleuchtungen	2'997.00		1'500.00		932.35	
3141.03	Baulicher Unterhalt Flurwege					10'547.85	
<b>3142</b>	<b>Unterhalt Wasserbau</b>	<b>12'310.80</b>		<b>34'800.00</b>		<b>7'647.60</b>	
3142.00	Unterhaltsmassnahmen Bermoos	5'437.20		7'800.00		600.00	
3142.40	Baulicher Unterhalt Wasserleitungsnetz			15'000.00		174.00	
3142.41	Baulicher Unterhalt Pumpstation			5'000.00			
3142.42	Unterhalt Schieber und Hydranten	6'873.60		7'000.00		6'873.60	
<b>3143</b>	<b>Unterhalt übrige Tiefbauten</b>	<b>10'828.25</b>		<b>7'700.00</b>		<b>3'626.00</b>	
3143.70	Baulicher Unterhalt Kanalisationsnetz			4'000.00			
3143.71	Baulicher Unterhalt Kanalisationsnetz (werterhaltend)	10'828.25		3'700.00		3'626.00	
<b>3144</b>	<b>Unterhalt Hochbauten, Gebäude</b>	<b>55'435.05</b>		<b>71'550.00</b>		<b>45'635.20</b>	
3144.00	Baulicher Liegenschaftsunterhalt	55'435.05		71'550.00		45'635.20	
<b>315</b>	<b>Unterhalt Mobilien und immaterielle Anlagen</b>	<b>16'547.10</b>		<b>19'390.00</b>		<b>10'748.30</b>	

## 11.3 Erfolgsrechnung nach Sachgruppen

		Rechnung 2025		Budget 2025		Rechnung 2024	
		Aufwand	Ertrag	Aufwand	Ertrag	Aufwand	Ertrag
<b>3150</b>	<b>Unterhalt Büromöbel und Geräte</b>	<b>187.00</b>		<b>400.00</b>		<b>431.70</b>	
3150.00	Unterhalt Mobiliar, Büromaschinen und -geräte	187.00		400.00		431.70	
<b>3151</b>	<b>Unterh.App.,Masch.,Geräte,Fahrz.,Werkz.</b>	<b>9'961.25</b>		<b>11'850.00</b>		<b>4'511.65</b>	
3151.00	Unterhalt Apparate, Maschinen, Geräte, Fahrzeuge, Werkzeuge	6'977.00		7'850.00		1'846.80	
3151.40	Einbau, Auswechslung und Unterhalt Zähler	2'984.25		4'000.00		2'664.85	
<b>3153</b>	<b>Informatik-Unterhalt (Hardware)</b>			<b>100.00</b>			
3153.00	Unterhalt Informatik (Hardware)			100.00			
<b>3156</b>	<b>Unterhalt medizinische Geräte</b>	<b>103.80</b>		<b>300.00</b>			
3156.00	Unterhalt medizinische Geräte	103.80		300.00			
<b>3158</b>	<b>Unterhalt immaterielle Anlagen</b>	<b>6'295.05</b>		<b>6'740.00</b>		<b>5'804.95</b>	
3158.00	Unterhalt Software	237.80		240.00		345.90	
3158.01	Hotline und Support Gemeindesoftware	6'057.25		6'500.00		5'459.05	
<b>316</b>	<b>Mieten, Leasing, Pachten, Benützungsgebühren</b>	<b>6'224.95</b>		<b>6'610.00</b>		<b>6'203.90</b>	
<b>3160</b>	<b>Miete und Pacht Liegenschaften</b>	<b>2'109.50</b>		<b>2'110.00</b>		<b>2'109.50</b>	
3160.00	Baurechtszins	2'109.50		2'110.00		2'109.50	
<b>3161</b>	<b>Mieten, Benützungskosten Anlagen</b>	<b>3'815.45</b>		<b>4'200.00</b>		<b>3'794.40</b>	
3161.00	Mieten, Benützungskosten Mobilien	3'815.45		4'200.00		3'794.40	
<b>3169</b>	<b>Übrige Mieten und Benützungskosten</b>	<b>300.00</b>		<b>300.00</b>		<b>300.00</b>	
3169.00	Entschädigung Wegrecht	300.00		300.00		300.00	
<b>317</b>	<b>Spesenentschädigungen</b>	<b>40'622.85</b>		<b>35'650.00</b>		<b>21'808.95</b>	
<b>3170</b>	<b>Reisekosten und Spesen</b>	<b>40'622.85</b>		<b>35'650.00</b>		<b>21'808.95</b>	
3170.00	Reisekosten, Verpflegung, Spesen, Veranstaltungen	18'918.35		18'050.00		14'943.45	
3170.01	Schülertransporte	21'704.50		17'600.00		6'865.50	
<b>318</b>	<b>Wertberichtigungen auf Forderungen</b>	<b>21'562.85</b>		<b>18'250.00</b>		<b>41'138.55</b>	
<b>3180</b>	<b>Wertberichtigungen auf Forderungen</b>	<b>-6'000.00</b>				<b>7'500.00</b>	
3180.01	Wertberichtigung gefährdete Steuerguthaben	-6'000.00				7'500.00	

## 11.3 Erfolgsrechnung nach Sachgruppen

		Rechnung 2025		Budget 2025		Rechnung 2024	
		Aufwand	Ertrag	Aufwand	Ertrag	Aufwand	Ertrag
<b>3181</b>	<b>Tatsächliche Forderungsverluste</b>	<b>27'562.85</b>		<b>18'250.00</b>		<b>33'638.55</b>	
3181.00	Forderungsverluste	26'761.55		18'050.00		32'816.45	
3181.06	Abschreibungen (Verzugszinsen NESKO)	801.30		200.00		822.05	
3181.40	Forderungsverluste					0.05	
<b>319</b>	<b>Verschiedener Betriebsaufwand</b>	<b>12'490.17</b>		<b>19'500.00</b>		<b>15'756.55</b>	
<b>3199</b>	<b>Übriger Betriebsaufwand</b>	<b>12'490.17</b>		<b>19'500.00</b>		<b>15'756.55</b>	
3199.00	Gemeinderatskredit	7'550.50		13'000.00		10'195.85	
3199.01	Bärswiler Märit	4'934.77		6'500.00		5'555.75	
3199.45	Vorsteuerkürzungen / Korrektur MWST	5.65				6.05	
3199.65	Vorsteuerkürzungen / Korrektur MWST	2.95				3.20	
3199.75	Vorsteuerkürzungen / Korrektur MWST	-3.70				-4.30	
<b>33</b>	<b>Abschreibungen Verwaltungsvermögen</b>	<b>162'293.10</b>		<b>175'000.00</b>		<b>175'191.70</b>	
<b>330</b>	<b>Sachanlagen VV</b>	<b>158'516.10</b>		<b>171'200.00</b>		<b>171'414.70</b>	
<b>3300</b>	<b>Planm.Abschreibungen Sachanlagen</b>	<b>158'516.10</b>		<b>171'200.00</b>		<b>167'677.50</b>	
3300.10	Planmässige Abschreibungen Strassen / Verkehrswege VV	7'443.00		7'500.00		7'442.40	
3300.30	Planmässige Abschreibungen übrige Tiefbauten VV SF	10'060.10		12'000.00		9'306.10	
3300.40	Planmässige Abschreibungen Hochbauten VV	66'150.00		76'600.00		76'066.00	
3300.60	Planmässige Abschreibungen Mobilien VV	5'627.00		5'700.00		5'626.00	
3300.61	Planmässige Abschreibungen Mobilien VV SF	1'061.00		1'200.00		1'061.00	
3300.90	Planmässige Abschreibungen (bisheriges VV, 16 Jahre)	65'278.00		65'300.00		65'278.00	
3300.91	Planmässige Abschreibungen übrige Sachanlagen VV	2'897.00		2'900.00		2'898.00	
<b>3301</b>	<b>Ausserplanm.Abschreibungen Sachanlagen</b>					<b>3'737.20</b>	
3301.70	Ausserplanmässige Abschreibungen im Bau VV					3'737.20	
<b>332</b>	<b>Abschreibungen immaterielle Anlagen</b>	<b>3'777.00</b>		<b>3'800.00</b>		<b>3'777.00</b>	
<b>3320</b>	<b>Planm.Abschreibungen immat.Anlagen</b>	<b>3'777.00</b>		<b>3'800.00</b>		<b>3'777.00</b>	
3320.90	Planmässige Abschreibungen übrige immaterielle Anlagen	3'777.00		3'800.00		3'777.00	
<b>34</b>	<b>Finanzaufwand</b>	<b>152'870.00</b>		<b>18'400.00</b>		<b>12'452.85</b>	
<b>340</b>	<b>Zinsaufwand</b>	<b>15'203.70</b>		<b>16'900.00</b>		<b>8'321.50</b>	

## 11.3 Erfolgsrechnung nach Sachgruppen

		Rechnung 2025		Budget 2025		Rechnung 2024	
		Aufwand	Ertrag	Aufwand	Ertrag	Aufwand	Ertrag
<b>3406</b>	<b>Verzins.langfr.Finanzverbindlichkeiten</b>	<b>3'706.40</b>		<b>3'800.00</b>		<b>4'006.40</b>	
3406.00	Zinsen langfristige Schulden	3'706.40		3'800.00		4'006.40	
<b>3409</b>	<b>Übrige Passivzinsen</b>	<b>11'497.30</b>		<b>13'100.00</b>		<b>4'315.10</b>	
3409.00	Verzinsung Sonderrechnungen	151.50		200.00		61.90	
3409.05	Kalkulatorische Zinsen Nettovermögen SF	11'345.80		12'900.00		4'253.20	
<b>341</b>	<b>Realisierte Kursverluste</b>	<b>123'189.25</b>					
<b>3411</b>	<b>Realisierte Verluste auf Sachanlagen FV</b>	<b>123'189.25</b>					
3411.40	Realisierte Verluste auf Gebäuden FV	123'189.25					
<b>344</b>	<b>Wertberichtigungen Anlagen FV</b>	<b>9'880.00</b>				<b>1'202.00</b>	
<b>3440</b>	<b>Wertberichtigungen Finanzanlagen FV</b>	<b>9'880.00</b>				<b>1'202.00</b>	
3440.00	Wertberichtigungen Finanzanlagen FV	9'880.00				1'202.00	
<b>349</b>	<b>Verschiedener Finanzaufwand</b>	<b>4'597.05</b>		<b>1'500.00</b>		<b>2'929.35</b>	
<b>3499</b>	<b>Übriger Finanzaufwand</b>	<b>4'597.05</b>		<b>1'500.00</b>		<b>2'929.35</b>	
3499.00	Vergütungszinsen (NESKO)	4'597.05		1'500.00		2'929.35	
<b>35</b>	<b>Einlagen in Fonds und Spezialfinanzierungen</b>	<b>163'573.70</b>		<b>156'600.00</b>		<b>156'619.65</b>	
<b>351</b>	<b>Einlagen in Fonds u.Spez.fin.im EK</b>	<b>163'573.70</b>		<b>156'600.00</b>		<b>156'619.65</b>	
<b>3510</b>	<b>Einlagen in Spezialfinanzierungen EK</b>	<b>163'573.70</b>		<b>156'600.00</b>		<b>156'619.65</b>	
3510.10	Einlage Werterhalt (nach Wiederbeschaffungswert)	128'450.00		61'600.00		45'150.00	
3510.50	Einlage Werterhalt (aus Anschlussgebühren)	28'153.20		95'000.00		111'469.65	
3510.80	Mehrwertabschöpfung, neurechtlich - Einlage	6'970.50					
<b>36</b>	<b>Transferaufwand</b>	<b>2'893'576.30</b>		<b>2'946'430.00</b>		<b>2'747'251.55</b>	
<b>361</b>	<b>Entschädigungen an Gemeinwesen</b>	<b>707'255.40</b>		<b>773'900.00</b>		<b>702'625.55</b>	
<b>3611</b>	<b>Entschädigungen an Kantone u. Konkordate</b>	<b>663'686.15</b>		<b>702'500.00</b>		<b>634'032.30</b>	
3611.00	LA-Beiträge an Kanton	647'962.20		685'000.00		618'667.80	
3611.01	Entschädigungen an Kanton	15'723.95		17'500.00		15'364.50	
<b>3612</b>	<b>Entsch.an Gde. und Gde.verbände</b>	<b>43'569.25</b>		<b>71'400.00</b>		<b>68'593.25</b>	

## 11.3 Erfolgsrechnung nach Sachgruppen

		Rechnung 2025		Budget 2025		Rechnung 2024	
		Aufwand	Ertrag	Aufwand	Ertrag	Aufwand	Ertrag
3612.00	Entschädigungen an Gemeinden und Gemeindeverbände	23'169.25		47'900.00		44'193.25	
3612.05	Verrechneter Aufwand Allg. Dienste	20'400.00		23'500.00		24'400.00	
<b>362</b>	<b>Finanz- und Lastenausgleich</b>	<b>201'916.00</b>		<b>202'500.00</b>		<b>203'245.00</b>	
<b>3621</b>	<b>Finanz- und Lastenausgleich an Kanton</b>	<b>201'916.00</b>		<b>202'500.00</b>		<b>203'245.00</b>	
3621.60	Gemeindeanteil Lastenausgleich Neue Aufgabenteilung	201'916.00		202'500.00		203'245.00	
<b>363</b>	<b>Beiträge an Gemeinwesen und Dritte</b>	<b>1'984'404.90</b>		<b>1'970'030.00</b>		<b>1'841'381.00</b>	
<b>3631</b>	<b>Beiträge an Kantone und Konkordate</b>	<b>357'096.90</b>		<b>394'450.00</b>		<b>360'566.40</b>	
3631.00	LA-Beiträge an Kanton	357'096.90		394'450.00		360'566.40	
<b>3632</b>	<b>Beiträge an Gemeinden und Gde.verbände</b>	<b>1'506'744.50</b>		<b>1'454'070.00</b>		<b>1'361'022.90</b>	
3632.00	Beiträge an Gemeinden und Zweckverbände	1'379'614.90		1'312'800.00		1'232'458.70	
3632.01	Beitrag ZSO Ämme BE	12'120.80		12'500.00		17'792.00	
3632.02	Beitrag ZAR AG (Ausbildungszentrum Aarwangen)	3'881.50		4'000.00			
3632.03	Beitrag RFO Kirchberg plus	1'175.30		3'100.00			
3632.06	Beitrag Urtenen-Schönbühl (GA SBB)					200.00	
3632.70	Beitrag Mattstetten	27'670.00		27'670.00		27'670.00	
3632.71	Beitrag ARA-Verband	82'282.00		94'000.00		82'902.20	
<b>3634</b>	<b>Beiträge an öffentliche Unternehmungen</b>	<b>24'713.50</b>		<b>25'700.00</b>		<b>24'559.65</b>	
3634.00	Beitrag Regionalkonferenz	4'505.50		4'700.00		4'444.65	
3634.01	Beitrag Kulturinstitute	20'208.00		21'000.00		20'115.00	
<b>3636</b>	<b>Beitr. an priv.Organisat.o.Erwerbszweck</b>	<b>58'186.45</b>		<b>53'690.00</b>		<b>57'589.25</b>	
3636.00	Beiträge an private Organisationen ohne Erwerbszweck	52'186.45		47'690.00		51'589.25	
3636.01	Beitrag Stiftung Röhrenhaus Bärswil	6'000.00		6'000.00		6'000.00	
<b>3637</b>	<b>Beiträge an private Haushalte</b>	<b>37'663.55</b>		<b>42'120.00</b>		<b>37'642.80</b>	
3637.00	Beiträge an private Haushalte	111.35		120.00		111.35	
3637.02	Leistungen an Familien - Betreuungsgutscheine	37'552.20		42'000.00		37'531.45	
<b>37</b>	<b>Durchlaufende Beiträge</b>	<b>774.50</b>					
<b>370</b>	<b>Durchlaufende Beiträge</b>	<b>774.50</b>					
<b>3701</b>	<b>Kantone und Konkordate</b>	<b>774.50</b>					

## 11.3 Erfolgsrechnung nach Sachgruppen

		Rechnung 2025		Budget 2025		Rechnung 2024	
		Aufwand	Ertrag	Aufwand	Ertrag	Aufwand	Ertrag
3701.80	Mehrwertabschöpfung, neurechtlich - Überweisung Kantonsanteil	774.50					
<b>39</b>	<b>Interne Verrechnungen</b>	<b>955.30</b>		<b>1'300.00</b>		<b>750.15</b>	
<b>391</b>	<b>Dienstleistungen</b>	<b>600.00</b>		<b>800.00</b>		<b>600.00</b>	
<b>3910</b>	<b>Int.Verr.von Dienstleistungen</b>	<b>600.00</b>		<b>800.00</b>		<b>600.00</b>	
3910.00	Verrechneter Aufwand	600.00		800.00		600.00	
<b>394</b>	<b>Kalk.Zinsen u.Finanzaufwand</b>	<b>355.30</b>		<b>500.00</b>		<b>150.15</b>	
<b>3940</b>	<b>Int.Verr.von kalk.Zinsen u.Finanzaufw.</b>	<b>355.30</b>		<b>500.00</b>		<b>150.15</b>	
3940.00	Verrechnete Zinsen Allg. Haushalt	355.30		500.00		150.15	
<b>4</b>	<b>Ertrag</b>		<b>4'791'698.04</b>		<b>4'819'420.00</b>		<b>4'739'414.80</b>
<b>40</b>	<b>Fiskalertrag</b>		<b>3'420'537.85</b>		<b>3'132'050.00</b>		<b>3'320'526.20</b>
<b>400</b>	<b>Direkte Steuern natürliche Personen</b>		<b>2'716'206.95</b>		<b>2'645'000.00</b>		<b>2'656'650.55</b>
<b>4000</b>	<b>Einkommenssteuern natürliche Personen</b>		<b>2'439'651.60</b>		<b>2'362'800.00</b>		<b>2'386'262.30</b>
4000.00	Einkommenssteuern		2'591'070.30		2'414'000.00		2'434'795.60
4000.20	Nachsteuern und Bussen		292.95		2'000.00		3'854.90
4000.40	Aktive Steuerauscheidungen Einkommen		31'176.55		20'000.00		16'644.55
4000.50	Passive Steuerauscheidungen Einkommen		-175'838.00		-73'000.00		-75'171.35
4000.60	Pauschale Steueranrechnung NP		-1'050.20		-200.00		-361.40
4000.70	Rückstellungen Steuerteilungen NP		-6'000.00				6'500.00
<b>4001</b>	<b>Vermögenssteuern natürliche Personen</b>		<b>225'701.25</b>		<b>264'200.00</b>		<b>253'024.60</b>
4001.00	Vermögenssteuern		242'038.60		271'000.00		266'001.60
4001.40	Aktive Steuerauscheidungen Vermögen		14'277.75		8'000.00		6'549.80
4001.50	Passive Steuerauscheidungen Vermögen		-30'615.10		-14'800.00		-19'526.80
<b>4002</b>	<b>Quellensteuern natürliche Personen</b>		<b>50'854.10</b>		<b>18'000.00</b>		<b>17'363.65</b>
4002.00	Quellensteuern		50'439.75		17'500.00		16'911.95
4002.01	Quellensteuer aus BGSA		414.35		500.00		451.70
<b>401</b>	<b>Direkte Steuern juristische Personen</b>		<b>84'953.30</b>		<b>35'400.00</b>		<b>51'065.40</b>

## 11.3 Erfolgsrechnung nach Sachgruppen

		Rechnung 2025		Budget 2025		Rechnung 2024	
		Aufwand	Ertrag	Aufwand	Ertrag	Aufwand	Ertrag
<b>4010</b>	<b>Gewinnsteuern juristische Personen</b>		<b>84'732.85</b>		<b>35'000.00</b>		<b>50'727.40</b>
4010.00	Gewinnsteuern		60'488.60		25'000.00		43'489.80
4010.40	Aktive Steuerauscheidungen Gewinnsteuern		18'764.55		14'000.00		11'271.55
4010.50	Passive Steuerauscheidung Gewinnsteuern		-394.90		-4'000.00		-33.95
4010.60	Pauschale Steueranrechnung JP		-1'125.40				
4010.70	Rückstellungen Steuerteilungen JP		7'000.00				-4'000.00
<b>4011</b>	<b>Kapitalsteuern juristische Personen</b>		<b>220.45</b>		<b>400.00</b>		<b>338.00</b>
4011.00	Kapitalsteuern		54.80		500.00		349.45
4011.40	Aktive Steuerauscheidungen Kapitalsteuern		190.55		100.00		8.95
4011.50	Passive Steuerauscheidungen Kapitalsteuern		-24.90		-200.00		-20.40
<b>402</b>	<b>Übrige direkte Steuern</b>		<b>609'457.60</b>		<b>442'050.00</b>		<b>602'730.25</b>
<b>4021</b>	<b>Grundsteuern</b>		<b>290'509.05</b>		<b>282'000.00</b>		<b>290'924.15</b>
4021.00	Liegenschaftssteuern		290'509.05		282'000.00		290'924.15
<b>4022</b>	<b>Vermögensgewinnsteuern</b>		<b>239'854.25</b>		<b>155'000.00</b>		<b>283'593.05</b>
4022.00	Grundstückgewinnsteuern		70'989.15		80'000.00		129'428.75
4022.10	Sonderveranlagungen		161'894.60		75'000.00		154'164.30
4022.80	Mehrwertabschöpfung, neurechtlich - Zahlungseingang Gemeindeanteil		6'970.50				
<b>4024</b>	<b>Erbschafts- und Schenkungssteuern</b>		<b>75'250.25</b>				<b>26'066.90</b>
4024.00	Erbschafts- und Schenkungssteuern		75'250.25				26'066.90
<b>4029</b>	<b>Eingang abgeschriebene Steuern</b>		<b>3'844.05</b>		<b>5'050.00</b>		<b>2'146.15</b>
4029.00	Eingang abgeschriebene Steuern		3'844.05		5'050.00		2'146.15
<b>403</b>	<b>Besitz- und Aufwandsteuern</b>		<b>9'920.00</b>		<b>9'600.00</b>		<b>10'080.00</b>
<b>4033</b>	<b>Hundesteuern</b>		<b>9'920.00</b>		<b>9'600.00</b>		<b>10'080.00</b>
4033.00	Hundetaxe		9'920.00		9'600.00		10'080.00
<b>41</b>	<b>Regalien und Konzessionen</b>		<b>28'735.25</b>		<b>25'400.00</b>		<b>29'088.85</b>
<b>412</b>	<b>Konzessionen</b>		<b>28'735.25</b>		<b>25'400.00</b>		<b>29'088.85</b>
<b>4120</b>	<b>Konzessionen</b>		<b>28'735.25</b>		<b>25'400.00</b>		<b>29'088.85</b>
4120.00	Konzessionsgebühr Elektra Jegenstorf		28'692.95		25'000.00		28'996.00

## 11.3 Erfolgsrechnung nach Sachgruppen

		Rechnung 2025		Budget 2025		Rechnung 2024	
		Aufwand	Ertrag	Aufwand	Ertrag	Aufwand	Ertrag
4120.60	Konzessionen		42.30		400.00		92.85
<b>42</b>	<b>Entgelte</b>		<b>631'931.35</b>		<b>689'580.00</b>		<b>687'068.43</b>
<b>420</b>	<b>Ersatzabgaben</b>		<b>67'404.35</b>		<b>60'000.00</b>		<b>59'842.20</b>
<b>4200</b>	<b>Ersatzabgaben</b>		<b>67'404.35</b>		<b>60'000.00</b>		<b>59'842.20</b>
4200.00	Ersatzabgaben		67'404.35		60'000.00		59'842.20
<b>421</b>	<b>Gebühren für Amtshandlungen</b>		<b>16'937.63</b>		<b>15'700.00</b>		<b>16'474.54</b>
<b>4210</b>	<b>Gebühren für Amtshandlungen</b>		<b>16'937.63</b>		<b>15'700.00</b>		<b>16'474.54</b>
4210.00	Gebührenertrag		200.00		200.00		320.00
4210.04	Gebührenertrag Einwohnerkontrolle		10'446.13		7'500.00		8'254.54
4210.06	Gebührenertrag Bausekretariat		6'291.50		8'000.00		7'900.00
<b>424</b>	<b>Benützungsgebühren u.Dienstleistungen</b>		<b>507'933.60</b>		<b>571'000.00</b>		<b>569'876.65</b>
<b>4240</b>	<b>Benützungsgebühren und Dienstleistungen</b>		<b>507'933.60</b>		<b>571'000.00</b>		<b>569'876.65</b>
4240.05	Abgeltung Postagentur		13'077.90		13'500.00		13'978.05
4240.40	Benützungsgebühren		82'154.55		85'000.00		75'381.60
4240.41	Grundgebühren		61'800.00		61'000.00		61'140.00
4240.50	Anschlussgebühren		7'463.40		35'000.00		27'864.45
4240.51	Anschlussgebühren		20'689.80		60'000.00		83'605.20
4240.60	Benützungsgebühren		53'296.75		50'000.00		49'657.85
4240.61	Grundgebühren		40'393.40		40'000.00		40'296.95
4240.62	Grüngutgebühren		37'883.80		38'500.00		37'765.05
4240.70	Benützungsgebühren		144'014.00		140'000.00		133'522.50
4240.71	Grundgebühren		47'160.00		48'000.00		46'665.00
<b>425</b>	<b>Erlös aus Verkäufen</b>		<b>13'025.25</b>		<b>16'900.00</b>		<b>15'568.45</b>
<b>4250</b>	<b>Verkäufe</b>		<b>13'025.25</b>		<b>16'900.00</b>		<b>15'568.45</b>
4250.00	Verkäufe		9'200.80		9'900.00		9'425.40
4250.05	Verkäufe Postagentur		3'824.45		7'000.00		6'143.05
<b>426</b>	<b>Rückerstattungen</b>		<b>26'630.52</b>		<b>25'980.00</b>		<b>25'306.59</b>
<b>4260</b>	<b>Rückerstattungen und Kostenbeteiligungen Dritter</b>		<b>26'630.52</b>		<b>25'980.00</b>		<b>25'306.59</b>
4260.00	Rückerstattungen		11'243.20		9'380.00		12'225.40

## 11.3 Erfolgsrechnung nach Sachgruppen

		Rechnung 2025		Budget 2025		Rechnung 2024	
		Aufwand	Ertrag	Aufwand	Ertrag	Aufwand	Ertrag
4260.01	Rückerstattungen Betreuungskosten				500.00		156.15
4260.04	Rückerstattungen Einwohnerkontrolle		1'225.40		100.00		111.80
4260.06	Rückerstattungen Bausekretariat		9'428.80		11'000.00		7'557.15
4260.60	Rückerstattungen		4'733.12		5'000.00		5'256.09
<b>43</b>	<b>Verschiedene Erträge</b>		<b>5'159.64</b>		<b>12'350.00</b>		<b>12'429.72</b>
<b>430</b>	<b>Verschiedene betriebliche Erträge</b>		<b>5'159.64</b>		<b>12'350.00</b>		<b>12'429.72</b>
<b>4309</b>	<b>Übriger betrieblicher Ertrag</b>		<b>5'159.64</b>		<b>12'350.00</b>		<b>12'429.72</b>
4309.00	Übriger betrieblicher Ertrag		3'625.14		500.00		731.57
4309.01	Mehrwertabschöpfungen				9'650.00		9'612.65
4309.02	Einnahmen Bärswiler Märkt		1'534.50		2'200.00		2'085.50
<b>44</b>	<b>Finanzertrag</b>		<b>71'715.00</b>		<b>70'740.00</b>		<b>63'624.20</b>
<b>440</b>	<b>Zinsertrag</b>		<b>28'216.85</b>		<b>25'900.00</b>		<b>16'905.70</b>
<b>4400</b>	<b>Marktwertanpassungen Wertschriften</b>						<b>2.85</b>
4400.00	Zinsen flüssige Mittel						2.85
<b>4401</b>	<b>Zinsen Forderungen und Kontokorrente</b>		<b>16'871.05</b>		<b>13'000.00</b>		<b>12'649.65</b>
4401.01	Verzugszinsen (NESKO)		16'871.05		13'000.00		12'649.65
<b>4409</b>	<b>Übrige Zinsen von Finanzvermögen</b>		<b>11'345.80</b>		<b>12'900.00</b>		<b>4'253.20</b>
4409.05	Kalkulatorische Zinsen Nettovermögen SF		11'345.80		12'900.00		4'253.20
<b>442</b>	<b>Beteiligungsertrag FV</b>		<b>240.00</b>		<b>240.00</b>		<b>240.00</b>
<b>4420</b>	<b>Dividenden</b>		<b>240.00</b>		<b>240.00</b>		<b>240.00</b>
4420.00	Dividenden		240.00		240.00		240.00
<b>443</b>	<b>Liegenschaftenertrag FV</b>		<b>1'631.25</b>		<b>1'600.00</b>		<b>1'631.25</b>
<b>4430</b>	<b>Pacht- und Mietzinse Liegenschaften FV</b>		<b>1'631.25</b>		<b>1'600.00</b>		<b>1'631.25</b>
4430.00	Pacht- und Mietzinse Liegenschaften FV		1'631.25		1'600.00		1'631.25
<b>445</b>	<b>Finanzertrag a.Darlehen u.Beteil.VV</b>		<b>600.00</b>		<b>600.00</b>		<b>600.00</b>
<b>4451</b>	<b>Erträge aus Beteiligungen VV</b>		<b>600.00</b>		<b>600.00</b>		<b>600.00</b>

## 11.3 Erfolgsrechnung nach Sachgruppen

		Rechnung 2025		Budget 2025		Rechnung 2024	
		Aufwand	Ertrag	Aufwand	Ertrag	Aufwand	Ertrag
4451.00	Zinsen und Dividenden auf Beteiligungen des Verwaltungsvermögens		600.00		600.00		600.00
<b>447</b>	<b>Liegenschaftenertrag VV</b>		<b>41'026.90</b>		<b>42'400.00</b>		<b>44'247.25</b>
<b>4470</b>	<b>Pacht- und Mietzinse Liegenschaften VV</b>		<b>32'370.00</b>		<b>32'360.00</b>		<b>32'460.00</b>
4470.00	Mietertrag		32'370.00		32'360.00		32'460.00
<b>4472</b>	<b>Vergüt.für Benützigungen Liegenschaften VV</b>		<b>1'015.00</b>		<b>2'040.00</b>		<b>2'440.00</b>
4472.00	Benützungsgebühren		1'015.00		2'040.00		2'440.00
<b>4479</b>	<b>Übrige Erträge Liegenschaften VV</b>		<b>7'641.90</b>		<b>8'000.00</b>		<b>9'347.25</b>
4479.00	Einspeisevergütung Elektra		7'641.90		8'000.00		9'347.25
<b>45</b>	<b>Entnahmen aus Fonds und Spezialfinanzierungen</b>		<b>29'740.15</b>		<b>35'760.00</b>		<b>23'813.55</b>
<b>451</b>	<b>Entnahmen aus Fonds und Spezialfinanzierungen EK</b>		<b>29'740.15</b>		<b>35'760.00</b>		<b>23'813.55</b>
<b>4510</b>	<b>Entnahmen aus Spezialfinanzierungen d.EK</b>		<b>29'740.15</b>		<b>35'760.00</b>		<b>23'813.55</b>
4510.00	Entnahme Werterhalt (SF WE)		27'761.95		22'700.00		19'805.70
4510.01	Entnahme Spezialfinanzierung EK		1'978.20		13'060.00		4'007.85
<b>46</b>	<b>Transferertrag</b>		<b>592'055.00</b>		<b>600'300.00</b>		<b>592'018.70</b>
<b>460</b>	<b>Ertragsanteile</b>		<b>2'547.65</b>		<b>2'600.00</b>		<b>3'537.25</b>
<b>4600</b>	<b>Anteil an Bundeserträgen</b>		<b>2'547.65</b>		<b>2'600.00</b>		<b>3'537.25</b>
4600.00	Anteil an direkter Bundessteuer		2'547.65		2'600.00		3'537.25
<b>461</b>	<b>Entschädigungen von Gemeinwesen</b>		<b>423'539.95</b>		<b>443'000.00</b>		<b>425'852.05</b>
<b>4611</b>	<b>Entsch. von Kantonen u. Konkordaten</b>		<b>398'956.05</b>		<b>411'900.00</b>		<b>395'141.55</b>
4611.00	Rückerstattung Lehrerbesoldungen (Schülerbeitrag)		368'926.50		377'700.00		364'320.50
4611.01	Kantonsbeiträge (Registerführung KIST, QST, Brandschutz)		360.00		600.00		480.00
4611.02	Entschädigungen des Kantons - Betreuungsgutscheine		29'669.55		33'600.00		30'341.05
<b>4612</b>	<b>Entsch.v.Gemeinden u.Gde.verbänden</b>		<b>24'583.90</b>		<b>31'100.00</b>		<b>30'710.50</b>
4612.03	Rückerstattungen Anzeiger		2'446.40		1'600.00		2'192.00
4612.04	Rückerstattungen Gemeinden (Alimentenhilfe)		1'737.50		6'000.00		4'118.50
4612.05	Verrechneter Aufwand Spezialfinanzierungen		20'400.00		23'500.00		24'400.00

## 11.3 Erfolgsrechnung nach Sachgruppen

		Rechnung 2025		Budget 2025		Rechnung 2024	
		Aufwand	Ertrag	Aufwand	Ertrag	Aufwand	Ertrag
<b>462</b>	<b>Finanz- und Lastenausgleich</b>		<b>158'759.00</b>		<b>153'300.00</b>		<b>161'856.00</b>
<b>4621</b>	<b>Finanz- u.Lastenausgl. v.Kantonen u.Konkordaten</b>		<b>5'606.00</b>		<b>5'800.00</b>		<b>5'715.00</b>
4621.60	Zuschuss Finanzausgleich soziodemografische Lasten		5'606.00		5'800.00		5'715.00
<b>4622</b>	<b>Finanz-u.Lastenausgl.v.Gde.u.Gde.verbänden</b>		<b>153'153.00</b>		<b>147'500.00</b>		<b>156'141.00</b>
4622.70	Disparitätenabbau Gemeinden		153'153.00		147'500.00		156'141.00
<b>463</b>	<b>Beiträge von Gemeinwesen und Dritten</b>		<b>7'208.40</b>		<b>1'100.00</b>		<b>464.85</b>
<b>4630</b>	<b>Beiträge vom Bund</b>		<b>4'930.60</b>				
4630.02	Finanzhilfen BSV - Betreuungsgutscheine		4'930.60				
<b>4631</b>	<b>Beiträge von Kantonen u. Konkordaten</b>		<b>2'277.80</b>		<b>1'100.00</b>		<b>464.85</b>
4631.00	Kantonsbeiträge		2'277.80		1'100.00		464.85
<b>469</b>	<b>Übriger Transferertrag</b>				<b>300.00</b>		<b>308.55</b>
<b>4699</b>	<b>Rückverteilungen</b>				<b>300.00</b>		<b>308.55</b>
4699.10	CO2-Abgabe				300.00		308.55
<b>47</b>	<b>Durchlaufende Beiträge</b>		<b>774.50</b>				
<b>470</b>	<b>Durchlaufende Beiträge</b>		<b>774.50</b>				
<b>4707</b>	<b>Durchl. Beiträge v. priv. Haushalten</b>		<b>774.50</b>				
4707.80	Mehrwertabschöpfung, neurechtlich - Zahlungseingang Kantonsanteil		774.50				
<b>48</b>	<b>Ausserordentlicher Ertrag</b>		<b>10'094.00</b>		<b>251'940.00</b>		<b>10'095.00</b>
<b>489</b>	<b>Entnahmen aus dem Eigenkapital</b>		<b>10'094.00</b>		<b>251'940.00</b>		<b>10'095.00</b>
<b>4893</b>	<b>Entnahmen aus Vorfinanzierungen des EK</b>				<b>241'846.00</b>		
4894.00	Entnahmen aus finanzpolitischen Reserven				241'846.00		
<b>4896</b>	<b>Entnahmen aus Neubewertungsreserven</b>		<b>10'094.00</b>		<b>10'094.00</b>		<b>10'095.00</b>
4896.00	Entnahme aus der Neubewertungsreserve		10'094.00		10'094.00		10'095.00

## 11.3 Erfolgsrechnung nach Sachgruppen

		Rechnung 2025		Aufwand	Budget 2025		Rechnung 2024	
		Aufwand	Ertrag		Aufwand	Ertrag	Aufwand	Ertrag
<b>49</b>	<b>Interne Verrechnungen</b>		<b>955.30</b>		<b>1'300.00</b>		<b>750.15</b>	
<b>491</b>	<b>Dienstleistungen</b>		<b>600.00</b>		<b>800.00</b>		<b>600.00</b>	
<b>4910</b>	<b>Int.Verr.von Dienstleistungen</b>		<b>600.00</b>		<b>800.00</b>		<b>600.00</b>	
4910.00	Verrechneter Aufwand Allg. Haushalt		600.00		800.00		600.00	
<b>494</b>	<b>Kalk. Zinsen und Finanzaufwand</b>		<b>355.30</b>		<b>500.00</b>		<b>150.15</b>	
<b>4940</b>	<b>Int. Verr. v. kalk. Zinsen und Finanzaufwand</b>		<b>355.30</b>		<b>500.00</b>		<b>150.15</b>	
4940.00	Verrechnete Zinsen		355.30		500.00		150.15	
<b>9</b>	<b>Abschlusskonti</b>	<b>58'680.82</b>	<b>30'267.43</b>	<b>20'690.00</b>	<b>26'470.00</b>	<b>295'842.29</b>	<b>378.06</b>	
<b>90</b>	<b>Abschluss Erfolgsrechnung</b>	<b>58'680.82</b>	<b>30'267.43</b>	<b>20'690.00</b>	<b>26'470.00</b>	<b>295'842.29</b>	<b>378.06</b>	
<b>900</b>	<b>Abschluss Allgemeiner Haushalt</b>	<b>52'251.62</b>				<b>239'898.99</b>		
<b>9000</b>	<b>Ertragsüberschuss</b>	<b>52'251.62</b>				<b>239'898.99</b>		
9000.00	Ertragsüberschuss	52'251.62				239'898.99		
<b>901</b>	<b>Abschluss Spezialfinanzierungen und Fonds im EK</b>	<b>6'429.20</b>	<b>30'267.43</b>	<b>20'690.00</b>	<b>26'470.00</b>	<b>55'943.30</b>	<b>378.06</b>	
<b>9010</b>	<b>Abschluss SF und Fonds im EK, Ertragsüberschuss</b>	<b>6'429.20</b>		<b>20'690.00</b>		<b>55'943.30</b>		
9010.00	Abschluss SF und Fonds im EK, Ertragsüberschuss	6'429.20		20'690.00		55'943.30		
<b>9011</b>	<b>Abschluss SF und Fonds im EK, Aufwandüberschuss</b>		<b>30'267.43</b>		<b>26'470.00</b>		<b>378.06</b>	
9011.00	Abschluss SF und Fonds im EK, Aufwandüberschuss		30'267.43		26'470.00		378.06	

## 11.4 Investitionsrechnung nach Funktionen

		Rechnung 2025		Budget 2025		Rechnung 2024	
		Ausgaben	Einnahmen	Ausgaben	Einnahmen	Ausgaben	Einnahmen
<b>0</b>	<b>INVESTITIONSRECHNUNG</b>	<b>309'617.05</b>	<b>309'617.05</b>	<b>354'000.00</b>	<b>354'000.00</b>	<b>81'342.70</b>	<b>81'342.70</b>
<b>0</b>	<b>Allgemeine Verwaltung</b>						<b>15'314.00</b>
	Nettoeinnahmen					15'314.00	
<b>02</b>	<b>Allgemeine Dienste</b>						<b>15'314.00</b>
	Nettoeinnahmen					15'314.00	
<b>029</b>	<b>Verwaltungsliegenschaften</b>						<b>15'314.00</b>
	Nettoeinnahmen					15'314.00	
<b>290</b>	<b>Verwaltungsliegenschaften</b>						<b>15'314.00</b>
6310.00	Kantonsbeiträge						15'314.00
<b>1</b>	<b>Öffentliche Ordnung und Sicherheit, Verteidigung</b>				<b>1'000.00</b>		<b>1'209.80</b>
	Nettoeinnahmen			1'000.00		1'209.80	
<b>16</b>	<b>Verteidigung</b>				<b>1'000.00</b>		<b>1'209.80</b>
	Nettoeinnahmen			1'000.00		1'209.80	
<b>161</b>	<b>Militärische Verteidigung</b>				<b>1'000.00</b>		<b>1'209.80</b>
	Nettoeinnahmen			1'000.00		1'209.80	
<b>1610</b>	<b>Militärische Verteidigung</b>				<b>1'000.00</b>		<b>1'209.80</b>
6460.00	Rückzahlung Darlehen Feldschützen				1'000.00		1'209.80
<b>2</b>	<b>Bildung</b>		<b>228'090.00</b>	<b>300'000.00</b>			
	Nettoausgaben				300'000.00		
	Nettoeinnahmen	228'090.00					
<b>21</b>	<b>Obligatorische Schule</b>		<b>228'090.00</b>	<b>300'000.00</b>			
	Nettoausgaben				300'000.00		
	Nettoeinnahmen	228'090.00					
<b>217</b>	<b>Schulliegenschaften</b>		<b>228'090.00</b>	<b>300'000.00</b>			
	Nettoausgaben				300'000.00		
	Nettoeinnahmen	228'090.00					
<b>2170</b>	<b>Schulliegenschaften</b>		<b>228'090.00</b>	<b>300'000.00</b>			

## 11.4 Investitionsrechnung nach Funktionen

		Rechnung 2025		Budget 2025		Rechnung 2024	
		Ausgaben	Einnahmen	Ausgaben	Einnahmen	Ausgaben	Einnahmen
5040.10	Schulraumerweiterung			300'000.00			
6040.00	KG-Provisorium, Übertragung von Hochbauten in FV		228'090.00				
<b>3</b>	<b>Kultur, Sport und Freizeit, Kirche</b>		<b>3'000.00</b>		<b>3'000.00</b>		<b>3'000.00</b>
	Nettoeinnahmen	3'000.00		3'000.00		3'000.00	
<b>32</b>	<b>Kultur, übrige</b>		<b>3'000.00</b>		<b>3'000.00</b>		<b>3'000.00</b>
	Nettoeinnahmen	3'000.00		3'000.00		3'000.00	
<b>329</b>	<b>Kultur</b>		<b>3'000.00</b>		<b>3'000.00</b>		<b>3'000.00</b>
	Nettoeinnahmen	3'000.00		3'000.00		3'000.00	
<b>3290</b>	<b>Übrige Kultur</b>		<b>3'000.00</b>		<b>3'000.00</b>		<b>3'000.00</b>
6460.01	Rückzahlung Darlehen Stiftung Röhrenhaus		3'000.00		3'000.00		3'000.00
<b>6</b>	<b>Verkehr und Nachrichtenübermittlung</b>					<b>1'642.40</b>	
	Nettoausgaben						1'642.40
<b>61</b>	<b>Strassenverkehr</b>					<b>1'642.40</b>	
	Nettoausgaben						1'642.40
<b>615</b>	<b>Gemeindestrassen</b>					<b>1'642.40</b>	
	Nettoausgaben						1'642.40
<b>6150</b>	<b>Gemeindestrassen</b>					<b>1'642.40</b>	
5010.00	Baulanderschliessung Büünde					1'642.40	
<b>7</b>	<b>Umweltschutz und Raumordnung</b>	<b>78'527.05</b>		<b>50'000.00</b>		<b>60'176.50</b>	
	Nettoausgaben		78'527.05		50'000.00		60'176.50
<b>71</b>	<b>Wasserversorgung</b>	<b>7'308.05</b>		<b>30'000.00</b>			
	Nettoausgaben		7'308.05		30'000.00		
<b>710</b>	<b>Wasserversorgung</b>	<b>7'308.05</b>		<b>30'000.00</b>			
	Nettoausgaben		7'308.05		30'000.00		
<b>7101</b>	<b>Wasserversorgung (Gemeindebetrieb)</b>	<b>7'308.05</b>		<b>30'000.00</b>			
5031.40	GWP Unterhalt + Sanierung			30'000.00			
5031.48	Ersatz Brunnenleitung Gemeindehaus	7'308.05					

## 11.4 Investitionsrechnung nach Funktionen

		Rechnung 2025		Budget 2025		Rechnung 2024	
		Ausgaben	Einnahmen	Ausgaben	Einnahmen	Ausgaben	Einnahmen
<b>72</b>	<b>Abwasserentsorgung</b>	<b>71'219.00</b>		<b>20'000.00</b>		<b>60'176.50</b>	
	Nettoausgaben		71'219.00		20'000.00		60'176.50
<b>720</b>	<b>Abwasserentsorgung</b>	<b>71'219.00</b>		<b>20'000.00</b>		<b>60'176.50</b>	
	Nettoausgaben		71'219.00		20'000.00		60'176.50
<b>7201</b>	<b>Abwasserentsorgung (Gemeindebetrieb)</b>	<b>71'219.00</b>		<b>20'000.00</b>		<b>60'176.50</b>	
5032.73	Kontrolle von sekundären Abwasseranlagen	4'705.00				17'472.60	
5032.78	GEP Nachführung (ab 2020)					23'308.50	
5032.80	Zustandskontrolle Hofdüngeranlagen	3'104.00		20'000.00		14'136.40	
5032.81	Unterhalt Kanalisation 2024	25'195.65				5'259.00	
5032.82	Sanierung Schächte 2025	35'751.50					
5032.84	Sanierung Kanalisation (Regenwasserleitungen) 2025	458.85					
5032.85	2. Teil GEP Nachführung	2'004.00					
<b>9</b>	<b>Finanzen und Steuern</b>	<b>231'090.00</b>	<b>78'527.05</b>	<b>4'000.00</b>	<b>350'000.00</b>	<b>19'523.80</b>	<b>61'818.90</b>
	Nettoausgaben		152'562.95				
	Nettoeinnahmen			346'000.00		42'295.10	
<b>99</b>	<b>Nicht aufgeteilte Posten</b>	<b>231'090.00</b>	<b>78'527.05</b>	<b>4'000.00</b>	<b>350'000.00</b>	<b>19'523.80</b>	<b>61'818.90</b>
	Nettoausgaben		152'562.95				
	Nettoeinnahmen			346'000.00		42'295.10	
<b>999</b>	<b>Abschluss</b>	<b>231'090.00</b>	<b>78'527.05</b>	<b>4'000.00</b>	<b>350'000.00</b>	<b>19'523.80</b>	<b>61'818.90</b>
	Nettoausgaben		152'562.95				
	Nettoeinnahmen			346'000.00		42'295.10	
<b>9990</b>	<b>Abschluss</b>	<b>231'090.00</b>	<b>78'527.05</b>	<b>4'000.00</b>	<b>350'000.00</b>	<b>19'523.80</b>	<b>61'818.90</b>
5900.00	Passivierte Einnahmen	231'090.00		4'000.00		19'523.80	
6900.00	Aktivierete Ausgaben		78'527.05		350'000.00		61'818.90

## 11.5 Investitionsrechnung nach Sachgruppen

		Rechnung 2025		Budget 2025		Rechnung 2024	
		Ausgaben	Einnahmen	Ausgaben	Einnahmen	Ausgaben	Einnahmen
	<b>Investitionsrechnung</b>	<b>309'617.05</b>	<b>309'617.05</b>	<b>354'000.00</b>	<b>354'000.00</b>	<b>81'342.70</b>	<b>81'342.70</b>
<b>5</b>	<b>Investitionsausgaben</b>	<b>309'617.05</b>		<b>354'000.00</b>		<b>81'342.70</b>	
<b>50</b>	<b>Sachanlagen</b>	<b>78'527.05</b>		<b>350'000.00</b>		<b>61'818.90</b>	
<b>5010</b>	<b>Strassen/Verkehrswege</b>					<b>1'642.40</b>	
5010.00	Strassen/Verkehrswege					1'642.40	
<b>5031</b>	<b>Tiefbauten Wasserversorgung</b>	<b>7'308.05</b>		<b>30'000.00</b>			
5031.40	Tiefbauten Wasserversorgung	7'308.05		30'000.00			
<b>5032</b>	<b>Tiefbauten Abwasserentsorgung</b>	<b>71'219.00</b>		<b>20'000.00</b>		<b>60'176.50</b>	
5032.70	Tiefbauten Abwasserentsorgung	71'219.00		20'000.00		60'176.50	
<b>5040</b>	<b>Hochbauten</b>			<b>300'000.00</b>			
5040.00	Hochbauten			300'000.00			
<b>59</b>	<b>Übertrag an Bilanz</b>	<b>231'090.00</b>		<b>4'000.00</b>		<b>19'523.80</b>	
<b>5900</b>	<b>Passivierte Einnahmen</b>	<b>231'090.00</b>		<b>4'000.00</b>		<b>19'523.80</b>	
5900.00	Passivierte Einnahmen	231'090.00		4'000.00		19'523.80	
<b>6</b>	<b>Investitionseinnahmen</b>		<b>309'617.05</b>		<b>354'000.00</b>		<b>81'342.70</b>
<b>60</b>	<b>Übertrag.Sachanlagen ins Finanzvermögen</b>		<b>228'090.00</b>				
<b>6040</b>	<b>Übertragung von Hochbauten ins FV</b>		<b>228'090.00</b>				
6040.00	Übertragung von Hochbauten ins FV		228'090.00				
<b>63</b>	<b>Investitionsbeiträge für eigene Rechnung</b>						<b>15'314.00</b>
<b>6310</b>	<b>Investitionsbeiträge von Kantonen u.Konkordaten</b>						<b>15'314.00</b>
6310.00	Kantonsbeiträge						15'314.00
<b>64</b>	<b>Rückzahlung von Darlehen</b>		<b>3'000.00</b>		<b>4'000.00</b>		<b>4'209.80</b>
<b>6460</b>	<b>Rückz.v.Darlehen an priv.Org.o.Erwerbsz.</b>		<b>3'000.00</b>		<b>4'000.00</b>		<b>4'209.80</b>
6460.00	Rückzahlung von Darlehen an private Organisationen ohne..		3'000.00		4'000.00		4'209.80

## 11.5 Investitionsrechnung nach Sachgruppen

		Rechnung 2025		Budget 2025		Rechnung 2024	
		Ausgaben	Einnahmen	Ausgaben	Einnahmen	Ausgaben	Einnahmen
<b>69</b>	<b>Übertrag an Bilanz</b>		<b>78'527.05</b>		<b>350'000.00</b>		<b>61'818.90</b>
<b>6900</b>	<b>Aktivierte Ausgaben</b>		<b>78'527.05</b>		<b>350'000.00</b>		<b>61'818.90</b>
6900.00	Aktivierte Ausgaben		78'527.05		350'000.00		61'818.90
	<b>Nettoinvestitionen</b>		<b>-152'562.95</b>	<b>346'000.00</b>		<b>42'295.10</b>	